（中華郵政特准掛號認爲新聞紙類）
（大正十一年七月廿四日第三種郵便物認可）發行人 王平山 編輯人 金念曾 印刷人 金恩章

滿洲報

（本報價目）每月一圓三角六個月七圓二角全年十三圓八角報費先惠郵票不收（外國除日本概加郵稅）廣告刊費）一行十二字起碼一行一圓特別地位加倍長期者另議以上俱以現大洋爲本位但朝鮮臺灣日本及其他國即以日本金幣爲本位

大連市山縣通一四二番地 發行所 中日合辦 滿洲報社 電話 編輯部（長）七五一三番 經理部（長）四〇三四番 社長室（長）二八一四番 振替貯金口座（大連）三七二番

THE MAN CHOU PAO 142 Yamagatadori Dairen Manchuria China.

昭和六年八月二十八日

武漢災情之調查
災民間時疫大作
數萬萬人皆有傳染之危險
湖南又有水禍但江水略退

據漢訊武漢三鎮災情據最近調查計十九萬戶中除少數外殆已全部水浸床上災民達百六十五萬房屋浸水已不能居住者四萬五千戶此次災民卅一萬失業車夫三萬碼頭苦力其他自由勞工十萬計達四十四萬此際亟待施食者十六萬四千人溺斃者漢口一千七百武昌七百餘漢陽壹百計約二千五百人因飢餓生熱病症死亡者每日不下三四百目下紅十字支部收容之屍體多至四千倒壞房屋無算瀕於危險者尤多若至減水時則人民居處不免倒壞多半云（廿七日上海專電）

漢口災民多患馬拉利亞窒扶斯赤痢等傳染病由京赴漢之劉衛生署長對此病疫甚爲悲觀 日僑亦多有患病者患腳氣皮膚病者尤多日界連日曾起小火警察分乘巡邏船撲救未成大事日當局已勸告僑民謹愼防火又日界自浸水以來每晚八時至翌晨六時禁止與界外交通云（廿七日漢口專電）

漢口訊湘電湘災未已湘南常寧嘉禾等縣忽大雨山洪暴發一日陡漲數丈淹斃人畜無數損失新穀數十萬石慘不忍睹省指委王祺本日乘輪赴京滬向中央及各處籌募賑款

江水二十四日退二寸許防疫處嚴令建設廳水利局極力搶護武昌山前之津水閘該閘如脫險武昌全城可半免於難急賑會令漢商會速辦臨時消費合作社平價出售煤米油鹽頃已由黃文植等籌辦

二十三日江水又退落一寸惟災民患病者日多何成濬午後在行營召集華洋各界舉行聯席談話會由何主席報告災情并希各界設法救濟次鐵部顧問貝克等致詞願盡力募捐協助當局及各界辦賑急賑會在武昌無線電台搭建能容災民萬人之蘆棚并開始在洪山搭一可容十萬人之棚以期盡量收容各處災民 漢口又訊 霍亂傷寒窒扶斯等傳染病以非常速度蔓延於武漢區域當局傯忙於設法供給數百萬難民之食物無暇防禦

武漢附近積水中充滿腐敗食物 漂浮人畜之尸體及汚穢等物無法排除惡氣蒸發逼人亦無法逃避更有染病之危險已有不十分適宜之調查謂因時疫死者達數千人正確言之數百萬人皆有傳染病危險死亡數目已巨尚無估計方法 武昌金山堤之潰決更增加意外破壞該區爲各方難民麕集之所故也一月以後江水尚少回至原來狀況希望官方及救濟人員決定在可能範圍內用武力或他種方法將災民遷至別地此區剩餘之新堤現亦潰決各地滿是洪水所有大冶各堤刻亦潰決情形與此地相同避居屋頂之難民目覩其他建築逐漸傾圯深懼其亦將崩潰

日皇慰問意
重光訪財宋達
並向王正廷代外相慰問

日皇此次對於我國災民賜賑之十萬元廿六日已滙到日使館重光公使即於當晚偕林出書記官赴京將款交與水災委員長宋子文同時傳達日皇對蔣主席極懇篤之慰問聖旨並向王正廷傳達幣原外相代表日政府表示同情及慰問之厚意云（廿七日上海專電）

各方之積極進行籌賑
賑債改八千萬已通過
朱慶瀾赴漢對美購麥未定
漢市請賑及官吏扣薪賑災

立法院廿六日午後臨時會議決將前此計畫之五千萬元賑災公債增發至八千萬元由九月一日發行此項公債專以救濟災民及購辦食粮爲目的 其條件如左

一、名義 民國二十年賑災公債
一、發行額 八千萬元
一、利息 年八分
一、出賣價格 九十八元
一、償還期限 由一九三二年二月十日至一九四一年八月底

又立法院擬以捲煙稅爲擔保云（廿七日南京專電）

二十六日立法院臨時會議決發行救災公債八千萬元年利八分十年償還並決定以煙酒稅印花稅等充擔保云（二十七日南京專電）

上海訊頃晤朱慶瀾朱談本人廿五晨乘機飛漢三日後返滬富另電覆草元善與朱偕去歸途擬在九江蕪湖視察二十四晨賑委開會決請朱先生往漢視察並撥款五萬元在徐家棚搭蘆棚收容災民該會財務組午後開會討論美麥案據外部來電美擬售麥一千五百萬斗約合華三千萬元每斗約合華四斗于民國二十二二十三二十四年在舊金山三次付款週息四厘半經合算後以該麥係照市價加以運輸保險各費仍無華麥之廉決再徵美意可否從緩再定購否付款期並冀展緩交通銀行同人捐一萬四千元中國銀行同人前捐二萬現復增一萬元

實業部二十四日電各省區農建實廳云查本年水災各省農田被淹甚重災後補救不容緩本部特規定六種調查辦法該省會受水災及其他災害縣份與災害實況及被災區域本年擬種作物之種類所需種子能否由本省供給及需省外供給之種子數量等限文到十日內查明呈報

漢口又訊漢口市商會通電全國請求各界急爲賑濟俾千萬災民得慶甦生原文云（銜）均鑒竊維此次大水爲災以鄂省爲最重以武漢尤最慘洪荒再見浩劫當前秋水長天禍猶未已緣以湖北位於長江中流湖沼最多自古號爲澤國武昌夏口又當漢水合流之衝以故一屆夏汛即有水患本年入夏以來霪雨兼旬傾盆不止山洪暴發溝渠盈溢濁流平地風波堤倒積成鉅浸漢之廣衍川之巫峽水高十尺異道同流而濱江帶湖之各屬向恃堤防以爲生命者計有四十餘縣之衆急流奔放衝潰無餘矮屋有渡頂之舟長足無行陸之野死者隨流漂沒邊間田禾生者如蟻集沙汀境緣懸絕頻聲罄耗聞者傷心於斯時也本會同人勉從各界諸公之後籌辦急賑搶險防河縮食減衣但期有濟不料洶湧之勢防不勝防漢市所賴爲保障之分金爐丹水池單洞門各堤口先後潰決淹斃人命無數資財房屋半付洪濤深者數丈淺亦數尺有水而無行人一切生機均歸斷絕以云急賑則災民數十萬收容百餘所流離轉徙一日三遷以云救災則官盡災官民盡災民以災官救災民以倖存救垂斃後死之責固不敢辭而杯水車薪聲嘶力竭中央政府軫念民瘼已電撥賑洋十七萬元然綜計鄂省災民詎將千萬救生卹死所費不貲待哺嗷嗷徒呼負負近且武昌又爲大水所灌舉日無一乾淨之土哀我子遺窮愁羈旅復罹山塚與鬼爲鄰露宿風餐飢疲交迫人生到此天道寧論耶非耶與流民圖所能形容其萬一也夫人急難則呼天以上天有好生之德也疾病則呼父母以父母保育誠也諸公主持國計或戡亂救民或桑梓關懷或同舟共濟望本上天覆載之心再施百萬不紅之粟損上有義逮下爲安帶米分用箱告勞於車馬開倉施給寧待罪於都門解囊端賴夫仁人一命燕議有知三生神明共佑此本會代表奄奄垂斃之千萬災民頓首百拜呼天呼父母以求立賜援手於諸大君子之前也臨電迫切不勝悽愴漢口市商會叩

二十六日中政會議爲賑災計決令國府官長今後三個月間凡月俸百元以上者抽五分之一成四百元以上一成五分六百元以上二成用作捐款云（二十七日南京專電）

和平乎再亂乎

（南陽生）

余標此題以論中原之政局者已有兩次、茲者猶不得不三度草此稿者、實有不勝痛恨之至者也

夫蟠居中原之雜牌軍、自經虎視眈眈之石友三捲起時所企圖之覇業、竟成曇花泡影、今者其蹤跡且不明矣、從此化干戈爲玉帛、四民已重見和平之麗日

雖然：吾人猶不能因此而宏期中原後此得獲永遠之和平、何以言之乎、若夫閻錫山之歸晉、其與時局之影響恐較石友三之稱兵作亂尤爲緊張、茲者以太原爲中心、反蔣運動已有漸趨露骨且積極的之觀矣

閻錫山雖口頭宣稱爲省封翁疾、然馮玉祥鹿鍾麟徐永昌等、及其他山西西北各將領、均曾集合太原、而山西主席之商震、反因『討石』致去職、由此以觀、則反蔣旗幟、正擬於太原而樹立、雖其爲僞不僞立判、但據傳山西各將領、正互爲疏通、擬向張副司令表示『以確保現在地盤爲條件始守中立』云云、然則刻下空氣之如何險惡、似乎不難推測矣

當閻氏返晉之先、廣東政府之代表鄧魯氏、會入天津策動、似在努力拉攏濟南韓復渠之參加、與要請東北之中立、其所攜帶之軍費多寡、雖無從判明、而不能僅恃口頭勸誘者亦不難推知也

處於此間之奉派態度如何、雖關重要、惟在奉派、恐難遽用何等積極的手段、蓋非無所肯定若付善處之方針也

按韓之去就進退、實較奉派之態度尤堪重視、緣彼誠山西各將領、並非擬佐韓之態度決定後再爲舉事者、蓋其第一步、爲西北山西之先行舉事而韓之去就、則在第二步之策應如何耳

茲就前述之危險空氣試言吾人另外種種之感想焉！（未完）

中央要人在記念週
討論救災問題
邵謂全國上下應共謀救濟
吳主張以勤支配物質環境

（南京特訊）國府（二十四日）晨紀念週、到各院部會長官于右任、朱培德、邵元冲、馬福祥、茹欲立、李書華、王正廷、賀耀祖等、及職員二百餘人、于主席、邵元冲報告救濟水災問題、略謂數星期來、水災情形嚴重、僅長江流域災區南北延長達一千餘里、東西延長一千五百餘里、內之人民、至少在五千萬以上、爲患之大、實有史以來所少見、長江流域、乃我國近代文化經濟之中心、如無妥善救濟辦法、勢將使全國蒙其影響、甚至間接影響於世界、政府和全國人民、應集中全力、共謀救濟、如治標方面的防疫居住食物諸問題、治本方面的水利之如何建設、務使治本治標、同時進行、望大家節衣縮食、以全力注意此事云又吳敬恒報告、略謂最近天災人禍、十分嚴重、數百年來乃致有此結果、西洋物質進步、總理說要迎頭趕上去、是很快而容易的、總理所講之物質、不是唯物主義、乃以人類支配物質、歐美則反被物質所支配、歐美科學發達總二百餘年、我們黃帝堯舜時代、已有衣冠家室之美、直到漢朝、英人尚衣鳥獸之服、可見那時我們即可支配物質、後來衰落、即因吾人不願爲物質所支配、中國人類、是爲人的、西洋人類、是爲已的、所謂施諸己而不願、亦無施於人、大同主義、民權主義即天下爲公之根本主義、總理說過我們所差的祇是西洋的科學、而不是政治哲學、政治哲學、吾人當初克己之說唱的太高、以後失去支配物質之能力、遂遠而避之、中山先生乃修正爲民生主義、爲克己之結果、每至懶惰而不進步、所以必須要勤、而後能支配物質環境、民生主義、才能實現云云

（南京又訊）賑務委員會特派孫惡夫前來中央播音台報告一週來之水勢情形施賑經過、茲據錄其講詞如下

一週水勢 這一週來、按各地報告、水勢仍有增無減、尤以武漢三鎮爲最、並向來慘遭旱災省分、亦有報水災之乞賑電文、長此以往、則全國幾盡成澤國、殊屬堪虞、茲將本週各省報災者、分述於后、青海水災、據青海代表呈報、該省自七月二日下午風雨雷雹、一時俱作、洪蛟起、水頭高至三丈、農民牲畜少有幸免、現查明者淹斃百餘人、損失田禾十萬畝、牛羊騾馬不計其數、互通民扣、巴燕樂都、大通、湟源、貴德等縣、均有重災、一、江西水災、據江西省賑務會報稱、長江水勢漲發、倒灌鄱湖、章貢流域九江、都昌、求修、鄱陽等數十餘縣、同時被災、人民牲畜什物損失極重、山西報災、晉省數年來兵旱頻臻、今歲大旱數月、後又水雹交乘、現在旱災最重者爲翼城、虞鄉、右玉、洪洞、曲沃、稷山、絳縣、趙城、新絳、聞喜、襄陵、汾城、猗氏、浮山、臨汾、左雲、萬泉、武鄉、汾西、河津等十縣、水災最重者爲徐溝、永濟、陽曲等三縣、雹災最重者爲沁源、沁縣、平陸、壺關、孝義、享縣等六縣、兵災最重者爲陵川、晉城、高平等三縣、熱河災情、據熱河省賑務會電稱、綏東開魯、阜新、專栅、漂平、平泉、寧城、陵南、朝陽、凌源等縣、分報水旱雹等災、情形慘重、急待救濟、一、漢口最近水災、漢口一市、已成一湖沼、即日本租界防範較爲完備、現亦積水數尺、至各廣大樓房均相繼倒塌、災民溺斃者達萬人、日前無衣無食者計有二十餘萬、現據某工程司報告、川湘兩省尚有八丈之水傾盆而下、如果屬實則湖北省首當其衝、即其他各省亦將被波及焉

治本辦法 救濟水災標其方面、現已分別派員散放急賑、治本一項亟須注意、甲、實行救災準備金法、現已由政府公佈擬俟相年當期、即行會呈請政府於本時度內實行、以資救濟、乙、實施治水方案、業經倣導淮運河各種方案、業經各主管部會審定、致未實行、擬由本會呈請政府將其他不急之建設事業、暫緩興辦、提前實施治水方案、以爲根本之圖、蓋水利影響民生甚巨、民生不安定、其他各種建設事業、亦莫由興辦

分配賑款 本會經向財政部領到鹽稅庫券百萬元、在滬押借現款百萬元呈奉撥分最重災區、經本會委員會議決議支配如下、一、皖湘各十七萬元、二、湖北省十七萬元、內漢口市急賑七萬元、三、蘇贛豫三省各十三萬元、四、浙江省八萬元、五、漢口市防疫費二萬元、六、貴州省由會於存餘賑款項下先撥一萬元至其他各省、俟調查後再行核辦

放賑辦法 本會奉行政院令派本會委員前往最重災區辦理急賑、並指王委員震往江蘇浙江、汪委員守登往河南、嚴委員莊往安徽江西、李委員晉往湖北、李委員環瀛往湖南、現各委員即將出發往災辦理急賑、所有放賑辦法現經厘定七項、一、奉派委員、與省政府並賑務會會商擇災區最重者、支配賑款、由各縣政府賑務分會調查被散放急賑、二、奉派委員或災狀況及災民數目、應隨查隨給賑票、隨放急賑賑票存根携同備案、三、凡災民被困在水中者、設法救出、四、露天者、設法收容、四、放賑時由奉派委員或遴選委員會同縣政府、縣賑務分會、縣黨部、縣公安局、縣商會公同散放、以昭愼重、五、或放現款、或放米麵粮品、就當地情形酌量辦理、六、每縣賑務結束時、布告週知以昭大信、七、各省情形不同、由奉派委員會同省政府並賑務會隨時酌量核辦、總期款不虛糜、實惠及民

王正廷憤慨被動
論弱國之外交
外部公布鮮案之使領報告

南京訊、外部發表、鮮案對日三次抗議、敬（二十四日）送出、內容指摘朝鮮日本官憲、對本案事前事後態度行爲、毫未盡其應盡之責任、按國際法例、日方應負完全責任、就日方照會、逐項痛加駁斥、並提出具體要求、如懲兇道歉、處罰負責官吏、賠償生命財產損失、及保障將來等項、蘇省代表大會通過呈請中央查辦王正廷案、王閱報甚憤慨、敬（二十四日）在外部紀念週聲明、謂各國外交、分霸道王道兩種、前者不講信義、逞强一時、雖勝利、而終必失敗、王道反之、我國辦外交、索本王道精神、王道遇霸道、如本身實力充足 內部團結一致、必可使其就範、不然、如病人熱度達百零度以外、尙欲抵抗、必促生命之滅亡、辦外交須知己知彼、外交官代表政府、一言可以興邦、一言可以喪國、不能徒逞誠情、圖快一時、須顧及國家威信、總理平日即得着辦外交的妙訣、聯合同情於我之民族、共同奮鬥、實係一種策略、前有學生來質問、爲何不學總理革命外交、取消不平等條約予謂建國大綱載明修約程序、以云過去、則關稅已自主、此修約之成功表現、法權問題、多數國家已與我修訂新約、尙有數國未修訂、但五月支（四日）我已宣布法權撤消後管轄外僑條例明年元旦、不論情勢若何、定當實行、抑外部爲國府下之外部、與各部有聯帶關係、關於外交政策、有政治會議之議決、關於行政、有國務會議之審核、外部秉承辦理、尙難專擅自爲、外間不明眞相、批評外交得失、實未知辦外交原則所致

南京又訊、朝鮮暴動慘殺華僑案、與外部向日使兩次照會、中國方面以各處報告未齊、僅要求日方切實制止及負責保護、尙未提出解決條款、日本方面、則備述地方官吏之竭力防止保護、及事後之救卹、以圖卸責、現外部根據汪使及各領館之報告備具第三次照會、指摘朝鮮官廳對於本案事前事後之態度及行爲、毫未盡其應盡之責任、按照國際法例、日方應負完全責任、就日方照會所主張逐項痛加駁辯、更提出具體要求、如懲兇道歉、處罰負責官吏、賠償生命財產損失、及保障將來等項、此項照會日使、請其履行、此項照會、已於敬（廿四）晨十日由外部派國際司職員陳錫璋送至日本領事館、聞上村領事接收後、當即電告重光葵、請其轉達日政府云

勸募六省水災急賑義捐啓

民生不幸災禍相循去年西北大鬧旱荒今歲東南又遭水患自古水火刀兵四者同稱浩劫而水乃居首列蓋因他種偏災皆於後來補救唯水災則目前之顛沛流亡既須拯濟善後之撫綏安輯尤賴籌維連日迭接濟寧上蚌埠等處水災急電以及大通阜陽徐州合肥安慶鄭州南京等快郵代電皆以災重災區太廣紛求急賑情詞迫切以上僅就接到乞援求助者之函電而言其他如武漢危機湖南巨浸連日報紙傳者傷心慘目此次自黃河沿岸豫魯兩省縣城巨鎮多數被災自揚子江上游並各江各湖同時暴漲以致災區廣大達十六省實爲有史數千年來稀逢之浩劫因此大連市十一機關聯席會議僉以恤鄰尙有同情何況同胞遭難特籌急賑募集義捐明知大連市面正苦蕭條工商各業皆不景氣然尙能安居樂業竟勝災地之人試思繁華城市大水一至漂沒無存其居省食儉用之艱難積蓄之產業資財到時亦難自保一經設身處地則一惻隱之一念油然自生正宜量力隨緣同襄義舉有元能救生一命早日即全活千人敢乞各解義囊並求速賜拯濟多數固善少數何妨救災如救火早一刻見一刻之功即請送交大連華商公議會或由發起各機關代收每日由後援之泰東滿洲關東三報刊佈芳名以昭信守救患孔殷無任翹企禱祝之至

發起者
大連華商公議會 西崗華商公議會
山東同鄉會 世界紅卍字大連分會
中華青年會 西部商民公議會
劉家屯商民聯合會 寺兒溝商民會
萬國道德會 四明會館
中華基督教青年會

後援
泰東日報社 關東報社 滿洲報社

四洮鐵路警務段招募學警廣告

宗旨 成立教練所培植路警人材
額數 三十名
資格 年齡年十八歲以上二十五歲以下 身長在營造尺五尺五寸以上 體格健全相貌端正精神充足並無嗜好及暗疾者 曾在高小以上學校畢業領有文憑者
報名處所 四平街四洮路局警務段傳達室
報名手續 報名時須繳驗學校畢業證書 附繳最近四寸免冠半身照片二張 報名時繳納報名費一元不錄取者俟發榜後退還
考試科目 筆試國文算術歷史地理 口試 檢驗體格
報名期限 由八月十五日起至九月五日止
考試日期 九月六七八日上午九時在本段
教練期間 六個月
注意 待遇 教練期間每名每月發給津貼大洋十元 畢業考試成績優良者儘先提升 宿舍講義制服概不收費 教練期間或畢業後在路服務不及一年藉詞告退或因過開革者須按月追繳津帖服裝等費
中華民國二十年八月十二日

四洮鐵路管理局布告 第八號

爲布告事查本局前頒發各員司佩帶銀質琺藍四字圓形徽章已經多年茲因多有遺失誠恐有不肖之徒頂冒佩帶此項舊式徽章發生流弊業經呈准一律繳銷作廢如再有佩帶者亦不發生何等效力合行布告仰各色人等一體知悉特此布告
中華民國二十年八月十九日

鳴謝 德商禪臣洋行保險公司賠欵迅速

敝號於六月五號晚失愼全部貨物舖墊焚燬幸前在該公司長春經理陳亭瑞君保日金四千一百五十元正事後查明照數賠償足見該公司信用卓著望有產業者速至該公司投保可也領欵之餘特此聲明致謝
長春 慶恒表局謹啓

介紹良醫

何君子陽好學不倦百家之書無所不讀復精研醫理教好黃閻門攻苦凡二十年實驗又十餘年靈樞素問俱全精微對於婦女科小兒科病尤精玄妙其高徒穆君任卿天資聰穎性復勤學十餘年追隨無倦其於藍凡沉疴宿病經介紹治療者無不應手而愈同人等特勸其設社臨診以救世敬爲介紹以告病者

設立 長春醫社 於長春四道街口路東

介紹人
張彩乾 劉序五 董尉庭 陶景新 穆逸塵 于澤彭 姜翔伍
吳春華 潘濟川 吳鴻儒 王君一 黃佐廷 魚塔平 姜其五
劉文織 侯雲亭 劉廷選 陶連伯 郭中堂 郭子敬 于之繁

東北唯一 光明美術照相館

西洋技師 電光攝影
凡遊覽者 須趁機會
留一紀念 包管滿意

全國唯一照相通信機關
東北新聞影片社
候給東北新聞照片 承攝各種電影片

瀋商埠十緯三路一四一號
陽埠一路經口百四十

邊業銀行廣告

本行資本國幣貳千萬圓呈由政府核准享有發行紙幣代理國庫特權專營各種存款放款匯兌貼現及普通商業銀行一切業務利息格外克己辦理手續敏捷如水利本行外作匯兌東三省境內各地分行一律免收匯水倘蒙賜顧無任歡迎

總行 遼寧省城大南門內路西 德隆店胡同
電報掛號 九九九九
電話 總裁室（四五六四）營業 總經理室（四六五七）傳達室（四六五八）
日本長途電話（二四五八）三〇七三（四六〇七）

天津 錦縣 通遼 洮南 新立屯 上海 四平街 哈爾濱 遼源 公主嶺 大連 新民 安達 開原 撫順 遼陽 綏化 海城 法庫 營口 吉林 [illegible] 安東 長春 黑龍江 山城鎭 [illegible]

代兌處
逕啓者本行發行奉大地名現大洋元角券及京津通用角券除在遼寧本總行營業時間隨時兌現外並委左列各商號代兌
遼寧省城大西門裏商業銀行
遼寧省城大北關下頭福勝公

倉庫
本總行設有倉庫辦理貨物押款

和平解決聲中之 粵局混沌內幕
古陳自量實力不足願言和 汪忽離粵避免危險

香港特訊、自石友三敗績後、粵桂之出師問題已根本受一打擊、粵僞府以西北軍事已完全陷於僵局、故有向中央講和之議、一時和戰問題、鬧得昏天黑地、各派明爭暗鬥、至今仍未能解決、時局仍混沌如故、據某人談、待北方閻馮發動後、局面即能展開、然據記者調查、則閻馮待粵方協餉問題決定、方可發動、各有困難、互相牽制、此混沌局面、未知如何終止也、在此混沌局面聲中、而粵府委員陳濟棠、汪精衛、忽同時稱病、陳已三日不在總部、汪亦已來港、西線風雲、一時忽告緊急、據大桂軍紛紛調動東下連陽一帶增至五千重兵、向龍虎關施行嚴密警戒、陳伯南、即陳濟棠、處境十分困難、粵局前途和戰均未易樂觀、茲紀各情如左

△桂東粵邊一帶、張桂秘密布置防禦工事、積極圖粵各情經詳誌前訊、記者以粵軍日來在韶關樂昌方面、加緊布防、並於李揚敬返省之日、秘密抽調第八師黃質文部杜偉耀伍漢屏兩團、由坪石移道小北江上游之連縣連陽兩處、協同駐防該處之第三軍香翰屏部、向桂邊之虎關方面施行嚴密警戒、統計粵軍在連陽一帶之兵力、達五千餘人、頗足以應付一方之軍事、又李宗仁連日向空軍總部、請撥借飛機一隊入桂、由其直接指揮、協助作戰、幾次要求卒未得張惠長允可、其中原因、亦堪注意、據某方消息云、李宗仁借機一事、張允於必要時、撥借一機、交該軍指揮、嗣因部務會議、參謀長黃光銳提出意見、謂本部空軍、即以前之八路總部所轄之空軍、去年奉命參加討桂時、因炸斃關係、與桂民結怨甚深、查去年本部飛機、由潞州班師時、曾有機師、被桂省土人屠殺、分屍投河事極慘酷、其餘在梧州平樂貴縣各處均有同樣之情事發生、計共被害之機師約十二人、且時至今日、若派入桂境、桂人之仇恨粵軍討桂、尚念念不忘、亟欲報復、在此情勢之下、本人黃氏自稱認爲有效慮之必要、況各機師聞有派入桂之消息後、連日頻向本人陳述、不願擔此任務、黃氏報告畢、一致通過、於是撥機入桂之事、遂決中止、至張桂軍最近之軍事動作情形部大西河駐軍、紛紛調動東下、查張軍吳奇偉撫、於八日已秘密由全州移防龍虎關同時駐平樂之黃鶴齡部、亦於九日移赴恭城、與吳師會合、至於桂林方面、祇留壓磊一師駐守、全州一帶、則交第八軍李品仙部靳衛、其餘覃連芳師已奉命由黃沙河調回梧州、柳州方面改由第七軍韓彩鳳師駐守、南寧方面則將百色一帶之韋雲淞部調守、觀察張桂軍目前軍事側重之地點、係在梧州、龍虎關、柳州、南寧、桂林五處、其將來軍事之進行計劃係由龍虎關抄襲粵北、以奪廣東、對於桂林、柳州、南寧三處、祇以一師兵力駐守防堵湘滇各軍入桂、其蓄謀圖粵、已爲不可掩之事實、旣聞李宗仁因得某要人之助及節衣縮食之所餘、日前已向外國訂購值價三百餘萬元軍械一大幫、已於九日運抵香港、李派陳勁節赴港點收截運廣西、現定十五日由崖門啓運桂、桂方得此大批軍實、東下問題、已有相當解決、其聲勢已壯、當不如前之低首下心矣、因此陳濟棠以一四集團北伐軍事、已完全陷于僵局、且張桂東侵之事已迫、胡有提出向中央謀和之議、詎此消息、爲張桂軍探悉後、尉粵之李宗仁及汪派人物、群起向陳詢問因此伯南近日所處環境、和戰均感困難、是以自十三日起、陳氏在東山私寓、忽然稱疾、謝絕來客探訪、聞陳已三日未涖粵府總部、據伯南家人云、伯南因患感冒、謝絕賓客數日、迨後確查陳之所謂患病者、殊共事實、其最主要原因、對內爲財廳人選問題、對外爲和戰與張桂東犯問題、蓋日來盛傳陳氏願以和平解決粵局之趨勢、甚囂塵上、而本部各軍餉項積欠兩月、未能清發、官兵不聽調動、而同時伯南復被汪孫唐李等包圍、謂中央軍節節進迫邊境、粵方按兵不動究取何種態度、伯南終不發言、東手無策日來形狀異常憤喪、旋返私邸、即托詞稱病、謝絕賓客、詎陳伯南病後、汪精衛又突告稱病赴港亦可謂適逢其偶也、查汪精衛上屆十一日第二十二次國務會議、尚有出席作各種所謂軍事政治等長篇報告、詎次例會時、忽接汪氏請假原函略云、兆銘患燕虎瞬痧症熱度甚高、現延醫調治、謹請假五天、當時粵府各委員以汪氏突然請假、當極疑訝後始、查知汪氏於十四日晨偕其妻陳璧君、及德醫一人由東山模範村住宅、乘汽車赴西豪口省港輪船碼頭、趁金山輪來港、汪氏此行除陳璧君及德醫外、並無他人偕行、且事前粵府各機關要人、均未與聞、行蹤甚爲秘密、查汪離粵宣相記者曾多方探刺、始悉其內情、近日粵方對於和戰一問題、宣傳已久、講和之空氣、大有日趨濃厚之勢、此事之起原、雖由於張繼吳鐵城之一電、然其動機實遠在聯桂迎汪之時、因汪氏等返粵後、除鬧得滿天風雲外、實無補於粵惟有終日索款索械、以致粵方財政、日來已羅掘俱窮、仍無法足以應付、謀和派之陳濟棠、李揚敬、古應芬等對和平解決粵局、早已有意至於主戰派多屬政客、尤以汪精衛爲最力、故凡遇有主張反蔣之實力分子、即不問其派別如何、均可合作、而主和者則多爲實力分子、因自量實力不足、雖獲倖勝、亦必不能持久、主和主戰兩派之間其意以爲和平未嘗不可、戰則似須審慮、究其實際亦邊重於和矣、無論和戰、在陳古方面、故以利益爲前提、對於討赤問題、大有適可而止之勢、適張吳又再來電言和、古陳等即乘時機、作更進一步之討論、故陳即于十二日下午七時許、召李揚敬、林雲陔、香翰屏、林翼中、古應芬等、在燕塘教導開會、會商和戰問題、是夕由林時清派出憲兵百餘人、及鐵甲車一、輪流巡燕塘一帶、施行嚴密警戒、保護異常鎮密、此事竟爲汪氏探悉以粵省仍出師無期、瞻顧前途危險、實其所再久留、恐多不便乃思計脫離廣州、但若徒然離省、則定然惹起外間種種謠言、是以於十三日見形勢已迫、再難延緩、乃稱病不返府辦公、井電港延聘某德國醫來省、即藉言謂醫生着另地醫理、始易見效是以汪遂向粵府請假、於十四日晨偕其妻陳璧君離粵、藉名醫病其實汪已預佈此局利用德醫以爲離粵之絕好妙策、使外人深信不疑也、現粵府古孫鄧商諸要人、以汪匆匆離省、雖云醫病、究竟其眞相未明、皆懊喪不已、李宗仁亦向陳策借艦、準備日間回桂、唐生智孫科陪陳濟棠被拒、旋即密密來港晤汪、粵府人員星散、勢將瓦解、觀此粵局轉移之趨勢、不久將重見吾人之眼簾矣、八月十六日明素

濱口前首相逝世 決定舉行黨葬
日民政黨緊急幹部會議決 若槻吊詞濱口略歷

日本前內閣總理大臣及前任民政黨總裁濱口雄幸氏於二十六日午後三時半病逝世後該氏出身之民政黨即時開催緊急幹部各議經各幹事詳愼協議結果全體一致議決照該黨前任總裁資格舉行黨葬當時拍發急電致現時散在各地該黨所屬之代議士及民政黨各支部至於正式黨葬日期尚未擇定云(廿七日東京專電)

業已逝世之日本前內閣總理大臣濱口雄幸氏之正式黨葬已擇定二十九日舉行云(廿七日東京又電)

日本現內閣總理大臣若槻氏祭奠昨逝世之前任內閣總理大臣濱口雄幸氏之弔詞大意如左

余(若槻自稱)與濱口君之關係眞正深遠二人同在大藏省奉職多年同僚之誼比較他人獨厚其後共入同志會及今之民政黨凡屬政治上之苦樂無不互相享受至於余二人之私的情誼尤爲親密今茲忽接濱口君之訃報胸懷悲痛萬感交迫濱口君之政治家之人格及其手腕曾受全國民景之信賴當其任內閣總理大臣時代正値全國經濟極端困難之際而濱口君斷然實行金解禁全國民得以安堵余意無時不希望其病體早日全愈再貢獻其材能於國家此爲余心時刻祈禱之事孰料君竟不能再起曷止悲哀情之至云云(廿七日東京專電)

濱口略歷

二十六日前後三時因病逝世之日本前內閣總理大臣濱口雄幸氏略歷如左

濱口雄幸爲日本高知縣士族水口胤平氏第三子生於明治三年四月二十二日過寄爲先代義立氏之養子曾經入日本第三高等學校肄業明治二十八年卒業於東大法科政治學部後繼入大藏省供職其後歷任松山東京熊本各縣稅務監督局長等職明治四十年陞任專賣局長大正元年第三次桂內閣成立任遞信省次官當選衆議院議員六次大正三年大隈內閣成立若槻禮次郎任藏相濱口雄幸被任爲大藏省次官大正十三年加藤高明內閣成立濱口氏任大藏大臣大正十五年任若槻內閣內務大臣同年六月憲政會與政本黨合併改名立憲民政黨濱口氏被選爲該黨總裁昭和四年七月田中內閣瓦解濱口氏組織後繼內閣去年十一月十四日早在東京車站遭佐鄉屋留雄暗殺狙擊腿部受傷醫治數月未愈於本年四月十三日辭去內閣總理大臣重任以至今日(廿七日東京電)

英首相麥氏遭 群衆侮辱痛罵
竟指爲汚濁之男子

英國新組成之各黨聯立內閣首相麥克唐納與新內閣之財政大臣史諾典兩氏於二十六日午前由首相官署赴皇宮覲謁英皇舉行新內閣信任式將出首相官署時署外聚集多數群衆與盛裝之首財兩相覩面時太罵特罵更有手指其面罵爲汚濁男子者其一種侮辱情形非言語所能形容云(廿七日倫敦專電)

日本陸軍實力
步馬砲等十七師團 軍費一億八千八百六十萬

日本陸軍省於二十六日發表自本年七月起現在止日本現有陸軍實力如左

平時兵力　二十三萬
團隊數　十七師團
兵役制度　在營兵爲徵兵
制度年限　一般兵約二年二月
新兵器
飛行機數　六〇〇架
補塡用　二〇〇架
中隊數　二六
偵察　一一
戰鬪　一一
爆擊　四
氣球中隊　二
航空豫節　五年度二千九百十六萬圓
高射砲　四〇門
戰車　四〇輛
軍事費　陸軍豫算總額陸軍費與國費總額　一億八千八百六十一萬九千圓
比卒五、八(廿七日東京專電)

日本外務當局指 鮮案三次抗議
爲不當要求不予答覆說

據日本外務省消息中華民國南京政府外交部長王正廷氏二十四日親交關於朝鮮華僑虐被殺事件之第三次抗議書與日本駐南京上村領事請其轉交重光公使呈明日本政府聞日外務省當局之意謂日本政府對此問題從來即表示遺憾之意並允交付救卹金藉謀此事件早日解決而中國政府依然屢次提出抗議要求賠償損害不過欲藉此牽制萬寶山事件頗爲明瞭故日外相決定依照規定方針辦理認中國此次抗議爲不當要求不予答覆云(廿七日東京專電)

英印圓棹會議
甘地決定渡英出席

英京倫敦最近即將開催之英印圓棹會議印度甘地出席參加與否頗爲各方面注意茲據甘地本人於二十六日發表謂余(甘地自稱)決定出席英印圓棹會議准於二十九日由孟買出發就渡英之途云云(廿七日孟買專電)

英聯立內閣遭 勞動各派猛烈反對

英國勞動各派反對麥克唐納現組成之各黨聯立內閣非常猛烈勞動組合總理事會勞動黨全國執行委員會及議會內勞動黨議員會三團體於二十六日午後開催緊急聯合會當場全體議決左之反對各案

一、勞動黨強硬反對新內閣
二、拒絕援助新內閣
三、勸告勞動黨議員在議會內樹立正式反對新內閣團體

(廿七日倫敦專電)

劉鎭華赴京 陳調元抵京

天津特訊、劉鎭華日前到津後、每日酬酢甚忙、近因要事待理、特於二十二日下午九時乘專車一列、帶隨員衛兵共五十餘名、離津赴京云

南京訊、二十二日下午十時發車陳調元二十二日下午抵京

晉擁中央甚明顯 決以全力剿匪
徐永昌談晉局及治理方針

(太原快訊)徐永昌自奉國府令飭代理主席後、已於本月十日電呈蔣張總副司令就職並未舉行任何儀式、昨爲宣達政見、於下午三時半、在總部結束辦事處、參謀處招待新聞記者、屆時共到省內外記者二十餘人、首由徐作簡略報告、謂彼現既負山西政治責任、自當力謀安定社會秩序、及改進政治救濟金融之責、至晉將領擁護中央遠力和平統一態度至爲明顯一般不經之猜測、均屬狂言囈語、毫不足信、次述對新聞界之希望、望對彼常加指導、對時局消息、愼重採登等語、各記者先後對徐赴平期及劉匪閻馮等問題、向徐詢問、徐氏一一答覆、茲將徐之報告及所答各記者之語綜合擬述於次此次閻(錫山)回晉後、外間謠諑繁興、不知內幕者、難免有所揣測、其實晉綏各將領、均深明大義、擁護中央及蔣張總副司令之情、異常堅決、萬不能因閻回晉有所變更、此次葛(敬恩)鮑(文樾)諸氏來晉、對晉綏各將領擁護張總副司令之眞實態度、已觀察明瞭無遺、並已電呈總副司令報告　總副司令對晉綏各將領、亦信賴甚重、晉局前途殊可樂觀、惟外間傳說、謂馮玉祥曾赴河邊晤閻、又曾在太原與閻會議等語、完全不確、馮自十數日前由新絳到汾陽後、始終未北來、又近據報載、余已將施政大綱擬就、此說亦不確、本人就職時、尙暫難爲胸中於施政不能不有大概計算、然詳細系統大綱、實尙無暇計及、且本人做事、向不喜預爲宣傳、走一步作一步、今日應做的事、若徒爲誇大宣傳、實際做不到、於事又奚益、惟可爲諸君告者、即余將來決定盡全力剿匪、以安定社會秩序並、改進政治、今日山西匪患甚熾、不先剿匪、不唯社會秩序紊亂、即一般政治設施、多無從着手、剿匪計劃擬定劃分三區、即晉北、晉南、與中路、晉北區責成大同警備司令趙承綬負責剿辦、晉南區責成河東警備司令楊愛源負責、中路責成楊師長耀芳負責、如此分劃、責有攸歸、最短期間必可以收大效果、此外山西之大害、莫過於毒物、本人誓將督促各縣、嚴厲禁止、俾晉民不至常此沉溺、葛鮑等將定於二十一日赴平、屆時余亦擬同往、高桂滋部變兵復由河北阜平竄晉、現在山陰縣之岱岳鎭、按此部變兵約四百人、有槍三百餘支、趙承綬正派部往剿、想不日即可肅清云云

討伐石友三各軍隊 奉張移防命令
高桂滋開邯戰武安 劉鎭華調豫北道淸

北平通訊、正太護路軍第一師師長高桂滋部、奉命開豫剿匪、已有二團由石裝車運往邯鄲、某方接知家莊來電原文照錄如左

(上略)護路軍第一師、高桂滋部、奉命開豫剿匪(二十三日)晨已有二團、由石裝車運往邯鄲、餘陸續裝運中韓聞王祖琛敬(廿四日)

北平又訊、高桂滋、沈克、龐炳勛等、到平後、均曾數度謁張、關於各該師服裝、業經副部發給、其服餉亦經副部決定、由八月一日支給據高氏駐平辦公處長劉承業沈氏駐平辦公處長張叔平等向記者談稱、高沈龐等部、均已向副部行營領到服裝其機式與東北軍服裝相同、至於薪餉、亦經張副司令、由八月一日起、各照一師經費具領、不日即由副部命令公布云、又高桂滋部、業於二十三日起、由石莊移防邯鄲武安、磁州等地、王子宜團駐武安、高健白團駐磁州、劉建白團及師部直屬部隊駐邯鄲、二十五日移防竣事、高桂滋氏、則定於二十五六日返防

懷慶通訊、討石軍事結束、各軍復員、駐紮沁陽第十一路軍劉鎭華部、已奉命分駐豫北二帶、豫陝晉督辦公督及總部、均駐新鄉、六十國師、分駐道淸線、六十五師分駐平漢線、該軍現已開始移動、下日即可布置就緒第一軍軍部、業經奉命返平前線隊出發前方之工兵第五營、昨亦由保定開回北平、駐定門外黃寺、以資訓練、聞現駐保定第十八旅杜繼武部、將調駐北平、擔任城郊治安、保定所遺防地、由十四旅陳貫群部接防駐邯鄲中央陸軍第五十八師移防南下陳繼承第三師、亦向豫境復員、某方昨接順德來電、原文如下

(上略)駐邯鄲中央陸軍第五十八師、移防南下、陳繼承部第三師、亦向豫境復員、東北陸軍第三十二軍(商震部)一九八旅、二九五團一營營長陳先、率兵一營、於馬(二十一日)日開駐順德、地方甚安、謹電奉聞、李柱恒叩敬順(二十四日)

開封通訊、中央軍陳繼承部奉命復員、陳電劉峙、養、(二十二)全部開抵許昌

北平又訊、剿赤北路第三軍團總指揮商震、已有電訓令已經開往順德各屬各部、略謂順德各處地方、經石逆叛亂之後、人民所受兵災、最爲慘烈、現我軍所駐、均爲石逆舊有盤據之處、痛苦之餘宜加意撫、邮始能恢復、元氣、不可稍有摧殘、致減本軍令譽、我軍餉項給養、均由副司令、按時發放、不虞匱乏、軍部自當詳爲籌畫俾各部咸得便利、俾能均心訓練、以備爲黨國服從、不得向地方索求供給、致爲害閭閻、而蹈以暴易暴之譏、須知黨國養兵、所以衛民、不可擾民、本此原則而行、以求心之所安、庶幾無大過矣云云

陸軍一三十九師龐炳勳部、昨已由石莊陸續向河間一帶開拔、沈克所部之獨立第一師將與三十九師合編爲一軍即以龐升軍長、仍兼三十九師師長、副司令俟呈准中央後、即可發表云

傳作義在平談謂 綏遠原本富庶
應集專家意見力謀開發 綏省民衆驅閻電文

北平通訊、綏遠省代理主席傅作義、于二十三日下午由大同抵平、二十四日下午謁張副司令請示此後綏遠政務進行方針、記者二十四日晨往訪于利通飯店、承接見談話如次、

本人此次來平、係晉謁張副司令、請示此後行政方針、綏遠省原爲富庶之區、最近稍現凋蔽、須待整理、省政府對發展全省事宜、應有整個的建設計劃、切實施行、但政府職員、一經更調、所有建設計劃、勢須中輟、于經費人力方面、均有莫大損失、此後擬請專門學者或學術機關團體、補助政府、擬定建設計劃、交由政府實行政府職員雖有更動、亦不致發生影響、即新任職員、欲中止該項計劃、各學者專家亦可處於監督地位、加以干涉、如此可收集思廣益之効惟綏遠省府財政能力有限、聘請專家學者負責計劃、恐不易實現、本人擬先由省府設法籌費數千元、邀請各地專門學者、前往綏省遊歷考察、以各人所見分別編製意見書、交由省府擇尤採納實行、惟與辦之初、極應審愼從事、此後省府行政、對國防、交通、農業、林業、水利、牧畜等問題、將予以特別之注意云

就職通電　各省市政府各省市黨部各報館均鑒、奉北平行營司令蔣、副司令張、文(十二)亥電開、綏遠主席李培基請假、遺缺即以該軍長近代理等因、作義當於本月二十日就職視事、材任重、殞越堪虞、惟望針規時錫、藉匡不逮、除電呈分別函咨外、特電奉聞、代理綏遠省政府主席傅作義叩梗、(二十三)總印

歸化特訊、綏遠全省驅閻大會、二十三日上南京中央執行委員會一電、文曰、南京中央執行委員會鈞鑒、竊查閻逆錫山、本封建餘孽、爲國軍閥、當北伐行將完成之際、潛入本黨、希圖假借革命之名、以行割據稱雄之實乃時不三稔、而竟乘隙作亂原形徵露、拉攏無聊政客、失意黨𡊨、以及一般腐惡份子、組織非驢非馬之僞擴大會議、以作其僞國府主席之迷夢、幸賴本黨武裝同志、秉承中央意旨、偏具革命精神、大張撻伐、奮勇殺賊、不數月間、竟將龐大之反動集團、消滅淨盡、我中央通緝令下、該逆見不容於國人遂潛逃大連、度其亡命生活今夏粵方背叛於前、石逆逞兵於後、該逆受日本報紙反動之宣傳、信以爲有機可乘遂野心復萌、假託省視親病乘日本帝國主義者之飛機、潛行回晉、雖該逆對外、聲有不問政事之表示、然證之該逆過去之言行、絕難取信於世人、慨自去歲該逆倡亂以來、華北數省人民受創實鉅、時至今日、猶屬瘡痍滿目、元未復、慶父不除魯難未已、爲今之計、非將該逆迅予逮捕、歸案嚴懲、不足以正國法、而遏亂源、屬會今日開會、全場一致通過、電請中央飭令山西軍政當局速將通緝有案之閻逆錫山逮捕、並請張副司令解京歸案嚴行懲辦、以遏亂萌案、飭令所鈞會迅速轉咨國府、飭令山西軍政當局、速將該逆拿解京歸案嚴懲、以正國法而安民心、無任迫切待命之至、等話、倘希一致主張、驅逐閻逆錫山、以遏亂源、而救民命、臨電神馳、不勝企盼之至、綏遠全省民衆驅閻大會叩養(二十二)

粮價有上漲趨勢 北方民食嚴重
南方產粮之區盡被淪陷 北方雨水不均秋收減色

北平通訊、北平市調劑米粮價格委員會、於本月二十二日下午二時、假社會局召集臨時會、到白煥南、孫萬清李翰臣、喬延觀、孫毓樹、主席喬延觀、首由主席報告本會召集臨時會、係奉社會局長交下市府令一件、以本市近日粮價頓漲、誠恐奸商從中操縱、危害民食、着即日提交米粮價格委員會、從速調查並詳議取締辦法、究應如何着手調查、幷取締之處、請討論公決云云、復由李翰臣報告、此次粮價大漲因南省水災奇重、長江一帶產粮之區、盡被淪沒、外商遂飛機居奇、近年北平所用大米、多係外產、如高麗西貢暹邏等米、均在天津聚處該處米價增高、北平亦不得不隨之漲價麵粉與雜糧、固因影響於米價之增漲連帶及之、然前者以此次石部叛變交通頓阻、亦不無關係、徐者乃以近來雨水不均、城郊秋禾、漸呈枯象、而一般鄉民、多囤積不肯出售、來源缺乏、價格自漲、實非商宗操縱所致、現時米價每包約漲二元、麥粉每袋約漲八角左右、設再淫雨、糧價仍有上趨之勢、但相信在一月內北平粮食仍不至缺乏云云、後決議、一、先令商會調查現時本市存糧概況、並日呈復、二、限制糧商、不得藉端高擡市價、並令商會將各糧行市、按日呈報、以憑查核

安徽水勢 有增無減
淹田四十萬畝

蕪湖通信、皖省今年水災之重、爲數十年所未有、皖北地本貧瘠災民困苦更慘、皖南以農田爲重心、損失特大日來形勢、仍有增無減、蕪湖所僅存者、萬春湖一帶而已、但亦在危險之中、蕪湖對江無爲縣屬之黃絲灘、共有上九連下九連禾田九十餘萬畝、全皖最大最良之農區且爲皖中盧江和縣含山全椒等七縣之農田屏障、沿江堤梗關係更大、民初曾費四十萬元、特築橫梗一道、今年雖江潮高漲、幸賴該梗保全及人夫搶救之力、得以保全不意前夜該梗新溝下、突被匪衆持槍掘毀數丈、農民搶救匪竟開槍轟擊、頓時江水如萬馬、騰直瀉而入、致黃絲灘下九連良田約四十萬畝盡被淹沒、農民慘呼、聲聞數里匪衆掘梗原因、聞係係平日警團剿匪認眞之故、現上九連以及廬和七屬人民恐慌萬分、惟有日夜防堵亟盼江潮速退而已、蕪湖水災救濟會、前推常委何務滋赴京滬、向中央賑委會上海華洋義振會乞振、昨已事畢返蕪、據談旅滬皖商寧松泉個人獨捐一萬元、另將捐籌二十八本交由上海安徽銀行及下德鄰等分認籌捐、歸途到京、出席中央振委會、會商皖北代表蘇民生等力爭將皖列爲特別災區、得急振賑款十七萬、中振會派來皖省查災之專員洪廻、業已啓行、隨來共有四人、先往懷寧蚌埠、後再來蕪

中央擬就招待 各邊省領袖 到京覲見辦法

南京通訊、招待蒙古及邊省領袖入京辦法、中央前曾令內財兩部及蒙藏會會商該項辦法、現已擬就呈覆中央、茲將受招待人之資格及招待費錄下、(一)凡蒙古盟長、副盟長、幫辦盟務委員、扎薩克、副督統、西藏及新疆回部簡任相當階級頭目、初次到京覲見、及經蒙藏會許可來京者、(二)凡蒙古扎薩克總管、西藏及回部之統治人員、因在職務上之必要、持有管長官證明書到京、經蒙會認可者、(三)凡蒙藏及新疆回部之呼圖克圖等、及其他地位者、均予以招待、爲期不得過一月、逾有特殊領袖、負有特別任務者、不在此例、(四)到京後之招待費、每日念元至三十元、往返旅費、內蒙古四百至五百元、外蒙古六百至八百元青海蒙古六百至八百元、新疆蒙古及回部八百至千元、西藏八百至千元、西康六百至八百元

蔣關心三晉問題 謂閻馮不出國
爲統一局面下絕難容許 馬福祥談謁蔣經過

南京通訊、馬福祥談、蔣在京時予曾往謁對三晉問題甚關心、謂閻馮如不實行出國在統一局面下、絕難容許、聞閻此次返晉、係受日人之壓迫、故頗不願返晉、渠自然最盼中央取銷通緝、予以名義出洋、則居住行動較自由、但中央一時恐絕難允許辜仁發代表晉將領來京、適蔣已行、辜已電徐永昌請示定明後日去贛、據辜談、閻返晉後、予曾往晤、閻無若何表示、惟曾謂在剿匪期間彼決不乘國家之危、在後方搗亂政治上是非、亦決不於此時求曲直、對各將領、亦勸勿再蹈覆轍、好好爲地方謀幸福、各將領亦深明大義、前曾有晉人治晉呼聲、今中央既順輿情、任次隴爲主席、各將領目的已達、並議決不因閻返、有絲毫動云云

劉鎭華抵京 將赴贛謁蔣
過濟謂魯省爲第一福地

濟南訊、石部騎兵二百餘人有馬百餘匹、槍一二百餘支、由團長崔成鈞統帶、於廿三日早由冀抵濟城、三路總部已派車往運來濟調練、仍駐辛莊、歸唐邦植統帶、劉鎭華梗二十三日早九點由津專車抵濟、孫桐萱李樹春李宗鍔等、到站歡迎、稍休息、據劉語記者、此次赴京謁蔣請示本部防地問題、本部現駐懷慶一帶、將來或移新鄉次與孫李等談話、謂魯省刻可稱國內第一福地、問剿匪及教育情形如何、李等答復後、劉又詳述豫西近況、請轉達韓、十時一刻劉原車赴京

南京二十四日下午八時電、劉鎭華二十四日晨由濟抵京住中央飯店、張之江李鳴鐘等往訪晤談甚久、劉以蔣已赴贛、擬前往晉謁、據劉談、謠傳石變時吉鴻昌曾欲電阻、本部渡河非事實、本人已電蔣陳明一切并出示原電

鄂黨部電請 鎗決鄧演達
蔣對鄂批語 部押衛戍部

漢口訊、徐朗西電省府、鄧演達等確在滬就捕、鄂省市黨部即聯名電請中央將鄧等押解來鄂槍決以謝全鄂民衆

南京訊、鄧演達徐棨根二十二日晚由淞滬警備部押解來京、抵站後由衛戍部憲兵迎提押入衛戍部、鄧未加銬、沿途給汽水食品、蔣批煽惑軍隊擾亂邦家八字

教育界

遼教廳令各校長 考察學生行動 以防染有共產思想

遼寧省教育廳長金毓紱氏、以各大中高小男女學校、已均先後開課、惟於此暑假期中、學生是否感受共產赤化之不良行爲、殊不可知、乃特於二十五日、通令各縣教育局、並省立各校長、均須考查各該學校生徒、其果否有此行爲、以防不虞、用便杜止一切云(捷)

清華大學 新增助學金 翁代校長捐薪 補助貧苦學生

平訊、清華大學於羅家倫長校時曾有奬學金之設、後因故停辦、寒苦學生均感不便、今夏發生風潮、教部調地質調所長翁文灝代理校務、翁向實業部請假三月、宣稱不能久代校長、代理期以三月爲限、當於七月二日就職、因原來目的如此、故對清華之校長兼薪決意犧牲、並爲補助貧寒學生計、日前特向該校校務會議提出、擬將七八九三月俸給一千八百元捐作清華本年度臨時助學金、經二十日第六次校務會議議決臨時助學規則、日昨公布如左

一、本助學金爲資助家境清寒學績優良之學生而設、二、本助學金計千八百元補助學生十二人、每人一百五十元、三、領受本助學金者須具左列資格、甲、曾在本校肄業一年以上現爲三年級或四年級學生、乙、前一學年成績總平均列於上等(八十分以上)本系課目二種以上列於超等(九十分以上)者、丙、家境清貧有家長或保證人之證明者、四、凡欲得本助學金者應於十月十五日前提出請求書及證明書、送由秘書處轉請校務會議審查、五請求者經校務會議審查合格後、即由秘書處通知其家長及保證人、並由會計科於本年十一月一日及次年二月一日各發給助學金總數之半、六、領受本助學金者如受他種奬金或報酬時其總額每學年不得超過一百五十元、如有上項情事校務會議得停止其助學金、七、如本學年合格人數不足定額時、所餘之欵保留爲下學年助學金、如超過定額時、依成績總平均之次序定之、聞清貧好學之學生聞之莫不喜形於色該校校務會議並通過向翁氏致謝云

私大不得濫設 專門速成科 部令郁文學院停招專科學生

平訊、教部前曾訓令各省市教育廳局云「查辦理大學自以充實內容提高程度爲當務之急乃近來私立各大學及學院往往濫設專門速成等科藉以招覽學生、殊足滋生流弊自本年度起、各校停止招收前項附設各科部學生、以杜冒濫如事實上、遇有必要時得依照大學規程等五章之規定、附設專修科、惟須先經本部核准、方得招生、命各廳局轉飭已立案及校董會已立案之各大學各學院遵照」教部近見報載北平私立郁文學院昨招考專科專修學生、殊與前項部令抵觸、院特電令北平市教育局轉飭郁文學院停招該科學生、原電云云、北平市教育局覽、報載北平郁文學院在北平南京上海遼寧招考專修科新生、仰遵照本部第一二七七號訓令、轉飭該長院停止招考專科專修科學生、即日將該項廣告撤銷、具報備査

全國近三年來之 大專各校概況 (三)

國省私立大學五十八所

上列五十八校中、本部有最近三年完全統計、可資比較者、計得五十校、中法國立工學院係新近改組、故仍歸入專科學校、茲就各校概況析陳如左

一、各大學學院及學系

大學學院及學系數目、近三年中有相當之增進、就有完全表格之五十校而論、民國十七年度計共有二百三十六學院、十八年度增十學院、十九年度又增五學院、計共一百五十一學院、就學系言、民國十七年度計共四百十八系十八年度增至四百九十六系十九年度增至五百三十三系三年間計實增一百一十有五系、民國十七年度平均每學院設三、〇七學系、十九年度增至三、五三學系、各大學附設之各項專修科、亦逐年有所增加、民國十七年度計爲二十九科、十八年度增至四十一科、十九年度增至四十六科、其間所增加者、以養成師資者爲多

二、大學圖書館及實驗室、根據本部統計、民國十七中度終了、各大學圖書總數計爲一、九六零、一一一冊、十八年度終了增至二、四七七、六二八冊、十九年度中更增至二、六九四、零五二冊、此一年中計增加七三三九四一冊、內中外國文書籍亦有相當增加、民國十七年度終了、計共有四八七、八九二冊十八年度終了增至五二六、四七四冊、十九年度中增至五九二、九七三冊、共增一零五、零八一冊、內多科學或其他專門著作、頗足珍貴、實驗室設備限法學院五校均付缺如外、山西教育學院未辦理、工實科亦無設備、其餘四十四校、均有相當設備、價值在五十萬以上者、有協和醫學院一校在四十萬以上者有中央嶺南兩大學、在三十萬以上者有北京清華交通等三大學、其餘在二十萬以上者三校、十萬以上者九校、在五萬以上者十一校、不及五萬十五校總價值十八年度爲四、八二九、八七元、十九年度爲五七零九、四七六元、亦有相當增進、平均每校當在十一萬元以上

推進黨義教育 中訓部特規定計劃辦法 教部令各省市遵照辦理

平訊、北平市教育局近頒市立私立中小學校黨義教師及訓育主任工作大綱及工作成績考核辦法、令遵照辦理、以資推進中小學黨義教育、茲錄原令如次

案奉教育部第一三六三號訓令、內開一案准中央執行委員會訓練部公函、內開『查各級學校黨義教師及訓育主任所負推進黨義教育之使命至爲重大、極應共同努力、以策進行、惟查過去擔任是項工作人員、以無工作大綱可資遵循、亦無考核辦法以資策勵、成效似未甚著、本部有鑒於此、並謀指導督促便利起見、茲特規定『各級學校黨義教師及訓育主任工作大綱』與『黨義教師及訓育主任工作成績考核辦法』除已分行外、相應檢送是項大綱辦法各一份、函達貴部査照轉飭各省市教育廳局、轉行所屬遵照辦理一等因、並附送各級學校黨義教師及訓育主任工作大綱、黨義教師及訓育主任工作成績考核辦法各一份過部、准此、除分令外、合行抄發原件、令仰該局遵照並轉飭省立及已立案之私立專科以上學校暨所屬中小學校遵照辦理、此令』等因、幷奉發各級學校黨義教師及訓育主任工作大綱黨義教師及訓育主任工作成績考核辦法各一份、奉此除分別函令外、合行抄發原件全仰該校遵照辦理此令

鴻泉校更委教員

海城南臺驛、鴻泉義學校、係邑人趙鴻泉氏、獨力創設者、專收附近村屯之貧民子女、無力求學者在此就續、頻年以來、升學外處者、實繁有徒、趙君之造福桑梓、殊匪淺尠、記者於念四日、曾往參觀、入其校門、見花木成蹊、蔬圃連畦、笆籬之上、秋花如錦、一派清幽之景、令人愛不忍去、是日正值該校新換校長、其上半季之李女士、因某種關係、現已到外埠升學、新任教員、爲倘久香女士、本歲上季、在房身屯教讀、因學校、被匪騷擾、故辭職到附屬地、執教鞭、開該教員、對于訓育兒童、頗循々善誘、然則該校、可稱得人矣(青)

東林中學校 募學校基金

吉林省垣西大街路南、私立東林中學校校長林振邦氏自創辦以來、對諸校務、無不勵精圖治、熱心教育、不遺餘力久爲當局所贊許、該校長現以開學在即、員生均已足額、所有一切、已籌備就緒惟學校基金收項雖稍有休積、但仍恐不足開銷、長此以往、深恐防及校務之進行、被慢學生課業、殊非辦學之本意、林校長遂於日內派募捐主任及親身赴省內外軍政警學紳商各界助募捐欵以作該校基金、而重教育、聞各界人士、以事關振興教育、利國利民、無不傾囊樂助、頗形踴躍云

東北商科職校 聘請何豐林 爲常任董事長

瀋陽訊、東北商科職業學校招生一節、業誌本報、茲探悉該校聘妥前軍事部部長何豐林上將軍、爲常務董事長東三省官銀號總辦魯穆庭等要人多名、爲董事、將來校務、當有發達之希望云

每日繪圖 紅樓夢

第五百八十三回

香月尙先生繪 (繪圖禁止轉載)

未及進門、只見門上有好些人在那裏亂嚷、說今日旨意將榮國公世職、着賈政承襲那些人在那裏要喜錢、門上人和他們分爭、說是本來的世職、我們本家襲了、有什麽喜報、那些人說道、那世職的榮耀、比任什麽還難得你們大老爺鬧掉了、想要這個再不能的了、如今的聖人在位、赦過宥罪、還賞給二老爺襲了、這是千載難逢的怎麽不給喜錢、正鬧着、賈政回家、門上回了、雖則歡喜、究是哥哥犯事所致、反覺感極涕零趕着進內、告

訴賈母、王夫人正恐賈母傷心、過來安慰、聽得世職復還、自是歡喜、又見賈政進來、賈母拉了說些勤勉報恩的話、獨有邢夫人尤氏心內悲苦、只不好露出來、但外面這些趨炎附勢的親戚朋友、先前賈宅有事、都遠避不來、今見賈政襲職、知聖眷尙好、一家都來賀喜、那知賈政純厚性成、因他襲他哥哥的職、心內反生煩惱、只知感激天恩、於第二日進內謝恩、到底將賞還府第園子、具摺奏請入官、內廷降旨不必、賈政方得放心回家已後循分供職、但是家計蕭條、入不敷出、賈政又不能在外應酬、家人們見賈政忠厚、鳳姐抱病、不能理家、賈璉的虧累、一日重似一日不免典房賣地、府內家人幾個有錢的、怕賈璉纏擾、都裝窮躲事、甚至告假不來、各自另尋門路、獨有一個包勇、雖是新投到此、恰遇榮府裏壞事、他到有些眞心辦事、見那些人欺瞞主子、便時常不忿、奈他是個新來乍到的人、一句話也插不上、他便生氣、每天吃了就睡、衆人嫌他不肯隨和、便在賈政前說他終日貪杯生事、並不當差、賈政道、隨他去罷、原是甄府薦來、不好意思、橫豎家內添這一人吃飯、雖說是窮、也不在他一人身上、並不叫來驅逐、衆人又在賈璉跟前、說他怎樣不好、賈璉此時也不敢自作威福、只得由他、忽一日、包勇奈不過、吃了幾杯酒、在榮府街上閒逛、見有兩個人說話、那人說、你瞧這麽個大府、前兒抄了家、不知如今怎麽樣了、那人道、他家怎麽能敗、聽見說裏頭有位姑娘、是他家的姑娘、雖是死了、到底有根基的、況且我常見他們來往的、均是王公侯伯那裏沒有照應、便是現任府尹、前任兵部的、也是他們一家、難道有這些人、還護庇不住麽、那人道、你自住在這裏、別人猶可、獨是那個賈大人更了不得、我常見他在兩府來往、前兒御史雖參了、主子還叫府尹查明實跡再辦、你道他怎麽樣他本沾過兩府的好處、怕人說他回護他家、他便很很的踢了一脚、所以兩府裏纔到査抄了你道如今世情、還了得嗎、兩人無心說閒話、豈知旁邊有人跟着、聽得明白、包勇心下暗想、天下有這樣負恩的人、但不知是我老爺的什麽人、我若見了他、便打他一個死、鬧出事來、我承當去、那包勇正在酒後、胡思亂想、忽聽那邊喝道而來、包勇遠遠站着、只見那兩人輕輕的說道、這來的就是那個賈大人了、包勇聽了、心裏懷恨、趁了酒興、便大聲的道、沒良心的男女、怎麽忘了我們賈家的恩了、雨村在轎內、聽得一個賈字、便留神觀看、見是一個醉漢便不理會過去了、那包勇醉着不知好歹、便得意洋洋、回到府中、問起同伴、知是方纔見的那位大人、是這府裏提拔起來的、他不念舊恩、反來踢弄咱們家裏、見了他罵他幾句、他竟不敢答言、那榮府的人、本嫌包勇、只是主人不計較他、如今他又在外闖禍、不得不回、趁賈政無事、便將包勇喝酒鬧事的話回了、賈政此時正怕風波、聽得家人回禀、便一時生氣、叫進包勇、罵了幾句便派去看園、不許他在外行走、那包勇本是直爽的脾氣投了主子他便赤心護主、豈知賈政反倒責罵他、他也不敢再辯、只得收拾行李、往園中看守澆灌去了、未知後事如何、且看下回分解

福特公共汽車 恰合車主需要

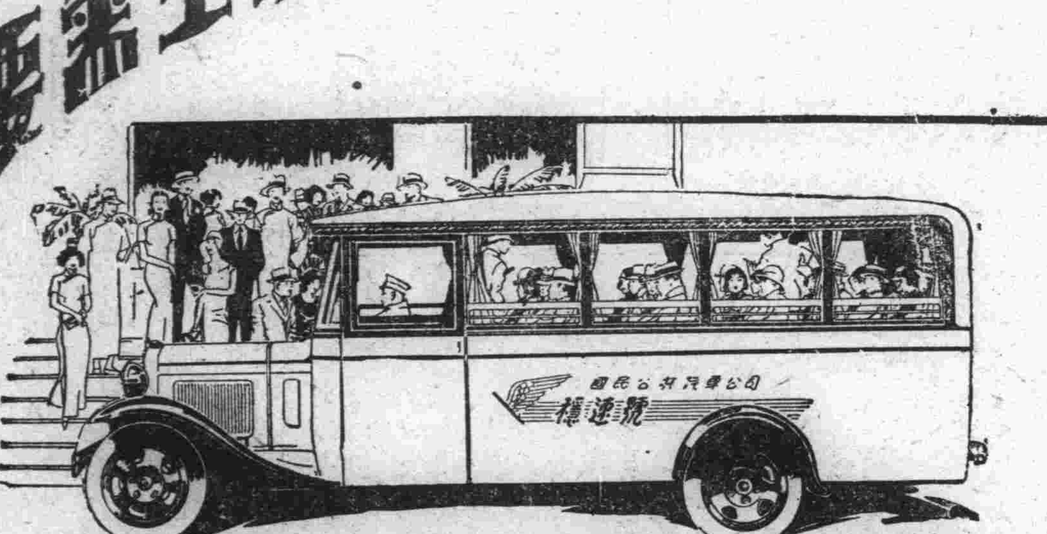

公共汽車車主之所需要者何。約而言之。不外九端。曳重之動力。省時之速度。安全之設備。駕駛之輕易。運用之經濟。耐用經久。堅韌可靠。成本低廉。費用節省。是也

車主之所以有此需要者。無非欲使乘客滿意。或資車以生財。而公共汽車之恰合此種需要者。允推福特。

福特公共汽車。係裝於福特運貨車底盤之上。底盤有一百三十一吋半及一百五十七吋兩種。故公共汽車車身。亦從而有修短之分。凡有載客問題之團體機關。誠能置備一輛。其利用豈有涯哉

Ford

大連經理處
大連汽車公司
(地址)山縣通百五十四番地

各地福特經理處視修車之服務與售車之交易有同等之重要

上海福特汽車公司啓

愛子女者鑒

夏秋天氣疾病叢生小孩嫩弱易于傳染然哺以正當食物俾得受充足滋養則自體力增強可保無虞為母者如不能以己乳哺兒請用

勒吐精老牌代乳粉

此粉係用純潔牛奶製成滋養豐富易于消化小兒食之康強活潑故尤能抵抗病菌之侵入

大連市山縣通六十七番地
乾卯商店大連支店
電話長 五三六、六〇四、〇一八、九七七番

瀋陽

臧主席整頓政務 調查各縣吏治

派調查員六名即日出發 公佈行政人員懲獎條例

省政府主席臧式毅氏對於政務極力整頓迭次計議俾資刷新而期盡善頃爲進行整飭計特於廿六日派委調查員王銘新等六員即日出發前往各屬實地考查各縣吏治情形辦理行政成績以及整頓地方庶政之一切計畫以規實際而定考成俾便加以整頓云(捷)

又省政府案奉行政院訓令內開爲令飭事案奉國民政府令開查剿匪期內各級行政人員懲獎條例業經制定明令公佈應即通飭施行令發轉飭等因奉此除分行外合行發該條例令仰知照並轉飭所屬一體遵照等因臧主席奉此令後昨特檢抄該行政人員懲獎條例原條文公佈通飭所屬各機關知照並令由民政廳轉飭一體遵照云(捷)

第二期自治訓練仍緩辦 省委會議表決

遼寧省前准內政部頒發各項自治訓練章程當以本省情形特殊經省委會議決分期試辦先就瀋陽等五縣訓練區長試行區自治經辦有成效再行次第推行各節早誌各報遼省民政廳復迭准內政部電催依據所頒訓練章程即時設立自治訓練所嗣即提經省委會議決緩辦陳氏以完成縣自治部定分年進行程序甚嚴自應按照表列事項依次進行則培養人材刻不容緩故呈請省府擬請根據議決案繼續舉辦第二期自治訓練並將地方行政人員訓練所同時合併辦理藉省經費省府於二十五日省委會議席上提出討論結果一致表決應仍暫緩舉辦云(江)

歐亞航空起行日期 郵務局通告

遼寧郵務管理局奉到交通部郵政總局通告謂據歐亞航空公司函知歐亞通航起行日期現定每週航行一次計星期日由上海 起航星期六由 滿洲里起航直駛歐洲等情該局已立地郵務長奉此昨特發出通告俾各界人民一體知照云(捷)

安插中法生 分送各校肄業 即日到校受課

遼寧省教育廳長金毓紱查此次甄試私立中法中學校學生業將錄取各生榜示在案茲經核定按照該生等入學年級分別送入各校繼續肄業除分令外並於月之二十五日通告計量趙丕光送第一初中第五學期劉起漢送第一初中第四學期何治安送第二初中第四學

保衛隊長瀆職 飭吉省查辦(立)

東北政務委員會現據吉林省磐石縣公民代表劉化南呈控該省保衛隊長馬順瀆職枉法縱行殃民列舉種種不法情弊請飭嚴查撤懲等情政委會袁代委員長准此昨特令行吉林省政府嚴爲查辦云

派員調查北滿防務

東北邊防司令長官公署現因時局安定然北省防務關係綦重例須詳細考查是以於昨廿四日由邊署派參謀副官等五名前往吉林黑龍江兩省調查軍隊之防務以免疏懈而重軍紀云(林)

兵工廠實行演炮

東三省兵工廠督辦米春霖現因該廠製出新式大砲計有十餘尊就中可否適用應行試驗特於月之二十四日派技師工匠衛隊等前往渾河附近實行試驗以重軍火云(林)

村正副准佩記章

省政府以各縣村副辦理事務補助縣政府行政之不及村副公所亦屬行政之機關村正副職務亦須鄭重與商民須有分別遂通令各縣府規定村正副之佩章令各村正副佩帶以資區別云(立)

田賦逾展期加罰

財政廳長張振鷺以各縣田賦至六月底截止前以錢法奇緊商民困難不得不額外體卹曾通令各縣府展期兩月令各農民趕速繳納茲以八月將終限期將滿恐人民仍屬觀望茲飭令各縣府凡鄉民田賦期滿未繳納者一律加罰不再展期云(立)

譚故院長國葬期 省令一致追悼

已定於九月四日舉行 是日下半旗停止娛樂

省政府案奉國府令開關於譚故院長國葬典禮業經核定於本年九月四日舉行按國葬法第六號之規定國葬舉行之日所屬公務人員均須臂纏黑紗全國各省停止娛樂一日各機關法團及商店居民均各下半旗一日以誌哀悼並須選派代表來京參加典禮等因省府除遴派代表期赴京參加外並通令所屬一體遵照辦理云(騄)

郵票印刷爭執可告一段落

北平財印局力爭總理遺像郵票承印問題經沈能毅龍達夫劉春蕃翟春珉等在滬會商沈代表印局提出三項辦法一以後郵局印刷郵票概由印局承印二印局所印先烈郵票數額增至二十萬萬枚三價格增加百分之二十郵局亦已同意此項爭執可告一段落云(江)

大林

架去兩人票 臨行又放火

距大林鎮二十餘里敖拉營子忽于二十二日不知由何突來蒙匪二十餘名匪首三省帶匪進村按戶姦殺擄掠外並放起無情大火燒去房屋數間臨走並架去包姓十歲幼子一名勒索抽贖胡匪帶票行至大窪一帶又遇見斯鎮住戶畢老壑亦被匪人架去聞訊匪人向畢某索大洋五百元大槍三支大煙土三十兩限期抽贖否則槍斃等語查畢某前幾年稍有積蓄在鎮開設小本經營近因年景荒歉金融奇緊被賑所累故而于去歲停止營業所積之款如數賠盡時下家中吃燒皆無每日均有乏食之勢此種惡匪不查實確勒索巨款抽贖而畢某焉能有錢買此貴命乎

滿溝

北平已遠遁 長樂亦正法 地方感德防軍

本站駐防騎兵一旅四團團長陸力佈氏前據報告五站地方有胡匪廿餘名匪首北平勢甚猖獗陸團長聞報立即派二連徐連長帶隊前往追剿後到五站進南即與匪人接仗互擊二小時之久該匪等見勢不佳即行敗逃該連長奮不顧身首先率領士卒追剿後趕至江套子該匪等憑險頑抗該連長勢非剿滅跳梁小醜不止遂與匪人開火五六小時之久該匪不支隨即逃竄經連長俘獲胡匪王舉一名報字長樂併大槍一枝救回男票四名該人票等已具保回家安度矣該連長見匪人遠揚未便窮追當即回團覆命經該團長訊明該匪供認爲匪不諱即行據實呈報旅部於八月廿三日奉到電令就地正法此次匪首北平聞風膽寒逃竄他方滿站五站一帶商民安枕無憂實賴該團長連長士兵之德政一方感戴無極云云

鐵嶺

婆母心太狠 關門打媳婦 鄰居往勸不聽 聯名報告法院

本邑南關蘇榮胡同路東第一角門住有廚役劉俊才者夫婦二人生有一子娶妻邢氏自過門以來夫婦之間尚稱和睦而其婆母爲人很毒終日敎唆其子毆打兒媳而邢氏趨於舊制家庭之限制遂無辜遭此毒打亦無之何不料去歲其夫患病逝世只留一女而邢氏立志守節其婆母則不允百般刁難打罵交加而邢氏惟有忍受而已日携其子流涕不已街坊鄰居睹此慘狀頗抱不平日昨該翁姑二人不悉何故將門關上用繩將邢氏綁於柱上用木棒毒打將面部打腫身無完膚復不見從勸不聽遂聯名呈請法院訊辦法院當派員檢驗確屬實在當將其婆々收押似警刁婦嚳若不嚴加懲辦將何以維人道値此訓政伊始建設實施對於人道就應重視望有管理之責者應即加懲處以做效尤而挽刁風云

長春

長警檢查行人中 捕獲携槍胡匪

由高麗煙館買得一手槍 希圖加入萬寶山長海幫

長春市公安局長修雲汀氏自入夏以來深恐胡匪潛踪擾及公安故特不避炎暑躬親率同所屬搜查管內戶口及城鄉毗連地之柳條通高粱地所幸官警用命得以城埠安如磐石商民未受絲毫驚擾論功行賞首推修氏之籌劃有方督屬得法也近日以來縣屬小双城堡萬寶山稗子溝双龍台等處迭有股匪發現修局長更爲防患未然起見終日廢寢忘食指揮部屬從事於夏季防匪工作如大保安崗捉獲巨盜呂秀峰搜查戶口檢獲大批煙賭犯經過詳情屢誌本報茲據本市消息云本市公安第一分局長原麟閣奉督察長梁學貴令於本月廿六日上午六時帶同興運路公安分所長王金城並長警等在吉長路水門洞子設卡經干分所長之注意偵察見有行跡可疑人犯一名似進又退當由于氏指揮部下幹警立時捕獲當場搜出七星式手槍一支子彈七粒詢爲匪類遂即解至第一區公安分局由梁督查長原分局長略訊之下該匪供稱名漳德山年三十歲遼省新賓縣人曾在交通界充差有年此番被裁生活乏術遂擬投入現在萬寶山從前巨匪報字長海股內爲匪以資度活日前以官帖九千吊在本埠頭道溝高麗煙館買得七星手槍一支以便加入匪股今晨正擬繞道孟家橋赴萬寶山加入匪團不幸被捕等語至於有無他罪尙須研審云云

自衛團游擊 携帶利器梭巡

縣境八區前以青紗障起盜匪充斥公安警隊曾跟踪痛剿近聞該區聯村自衛團又抽調精壯者十餘人各帶利器沿區梭巡游擊賚留搜剿而安地面云

軍警協力檢查 捉獲可疑人 及煙犯數名

長春市公安局長修雲汀氏近將肅清地方以安閭閻起見於本月廿五日下午七時至九時聯合本市駐軍第二十三旅官兵施行檢查行人一時間市上充滿森嚴狀況更由公安局武裝保安隊沿各處通衢小巷設崗直至下午九時始行終了據聞在城埠各地及附郭地方緝獲數行跡可疑人犯及煙犯數名地方人民均甚感激李鎭使修局長關心地方不置云

各要人歡宴 宋營長盛況

長春南嶺駐屯轄重兵營長宋維凡氏前自統軍紮駐市外以來對於部下剴切告誡綏定公安商農各界靡不頌聲載道今番該營長轉調爲河北邢台等八縣鹽務緝私要職不久行將束裝履新查本市軍政各機關首領各法團代表等以宋氏今番遠行特於日昨假座鎰興樓飯店聯席公讌計當日到塲列名主席者各要人三十餘名之衆籌觥交錯笙管齊奏歌妓侑酒以助餘興由下午六時入座直至九時許始盡歡而散似此觀察足證明宋君之交際寬廣勝友如雲矣

海城

股匪復現於七八區 騰鎮嚴重戒備

不敢抗拒官軍竄入遼界 彌盜團第二隊冒雨出征

茲據公安第八區訪函云七區轄界高力房又發現大股胡匪在該處路過現在駐於遼海之間本縣公安大隊部及公安局聞報之後即調兵遣將前往堵剿矣

本邑公安第八區日前發現胡匪等情曾誌前報頃據該鎮電話謂匪類約七十餘名在距騰鎮廿五里許之背河灣聚不散於月之念五日經八區公安分局長劉燒增及迫擊砲隊長車級三等率領步砲各隊前往剿擊詎我軍到後匪又竄入遼界現下迫擊砲隊駐於黃土堡而劉分局長當日帶隊回鎮街矣聞該鎮日下四門用重兵把守夜間則土圍之上商團及聯村自衛團輪流梭巡對於全鎮嚴重警戒云

本縣官紳編制之彌盜團第二隊已於月之念六日冒雨出征該隊統計團勇八十名由隊長鄒香圃率領至鄒氏之頭銜爲西南路總指揮當出發之際由總辦孫斗南諄諄告誡謂此次剿匪縣府已備大洋三千元作爲賞格如有擒獲匪首或奪獲搶枝者必按獎格賞予諸君須踴躍從公勿負本縣長及當誠父老依託之重也云云

奉警處指令 備價領子彈

遼寧警務處指令海城縣政府早悉所請七九子彈一萬五千粒三八式子彈三千粒每百粒均現洋十六元五角作價共核現洋兩千一百四十五元仰備欵派員具冊領取可也云云如(青)

趙局長就職

本縣馬蜂屯公安分局長冠煥章因轄境胡匪充斥難以戢止日前呈請辭職業經當局批准所遺之缺以現任農會副會長趙庚南前往接替此項委任狀業已發下故趙氏於廿五日而謁縣當局謂此番整理十區匪患之事係迫於地方人士推舉維護桑梓義不容辭是以祗擔任一月之期過此危險季孟季節將十區警權立時交付當局已則仍回縣農會云謂當局業已允可故趙氏請示之後即日赴馬風屯接辦視事矣云

王所長案已和解

本縣前任教育所長王翁忱因錫人在厲石山後建築之房舍地址與教育局有渾舍情事被邑人潘惠泉在省控告省當局特令本縣主席派員細查一則曾誌前報茲聞地方士紳對此案不願双方纏訟況遷延日久未免夜長夢多欲双方言歸於好非直捷了當不可因此於月之念五假財政局會集地方士紳對此事加以愼重之考慮結果兩造息訟罷爭重敦舊誼從此化干戈爲玉帛矣至其息訟號件不便宣佈云

救濟僑鮮難胞 開募捐會議

本縣主席孫文敷以僑鮮華胞自遭鮮人慘害後各縣多有募集捐款以盡胞與爲懷之意義者惟吾縣對此案猶付闕如因此孫縣長特於月之念五日特備公啓分致各機關各法團以及地方士紳等定於廿六日晚七時在縣政府開催鮮案僑胞募款會籌集賑成表寄往朝鮮以濟受寃無告之同胞云

長興街遭火警 燒房廿餘間

安埠後溝長興街前鴛鴦樓舊址昨二十四日深夜一時許忽起火儆延燒估衣舖三家鞋舖一家某洋貨舖一家又拐角之某鮮糞床一家約燒毀房屋前後二十餘間幸經消防隊聞訊往救未致漫延大多數鄰舍尤屬幸事云

安東

新義州華商會 難僑追悼會

月之二十二日爲旅韓被慘死華僑七七之期京城總商會前曾致電各華商會屆期追悼以慰僑魂新義州華商長接電後因發起追悼假華僑小學校大禮堂並先期通知各會員及各機關首領前往開大規模之追悼大會除華商學校生尙未開學未經參加外共餘蒞會計達四百餘衆會式如儀初由華商會韓會長主席演說開會意旨繼經朱領事演說頗現一種沉痛氣概嗚咽竟不能成聲聽衆殊爲之感泣全塲空氣備極悽愴既而張副領事韓主席王委員等相繼演說午後一時散會云

營口

捉獲共黨嫌疑犯 書局已經封鎖

搜出有關共黨文件多種 事實經過電報警處核辦

本埠公安局於本月廿五號偵悉市內三義旅館南胡同營口書局執事楊某等三人有共黨嫌疑並搜出關於共黨文件多種當將該犯等逮捕到局鞫辦並將書局暫行封鎖聞已將捕獲該犯等之情形電報警處候令法辦云

事實經過

月黑夜深之間風雨之聲屬員雖在深夜亦不能避免艱辛貪戀安逸中亦不能避免艱辛貪戀安逸但見其各處巡查未聞其深居簡出即如夜晚查店之瑣事尙往往親身加入足徵此老之辦事認眞克盡厥職洵非常人所可

扶餘

綁案發生後 防務益嚴密 張局長勤勞

邇來青紗障中胡匪充斥城郭近邪驚耗頻傳同合店發產綁案以後本城商民莫不慄慄畏懼公安局長張作楫謀畫治安不遺餘力對於城區之防務更屬盡心盡力夙夜匪懈佈警網備禦不虞而又以身作則倡

化裝賣香瓜 幾乎被逮捕 這胡匪眞僥倖

本城銀行街昨有胡匪一名化裝爲賣香瓜者正在叫賣之際忽有保衛分隊長潘肇年君從旁識破正擬向前捉拿詎料該匪勾滑異常早已防備潘隊長伸手來捉分身旁適有一短牆將身一躍跳過牆去確經潘隊長將其衣服抓往該匪竟能脫掉其衣服赤身逃走當有許多軍士立刻各處搜尋而匪已杳如黃鶴不知所之矣

吉林

搶舉正在逃走中 兩匪均被擊斃

一死於房上一死於木旁 金店所失手飾完全搜出

吉林省垣西關省會公安局一區界翠花胡同路南永衡茂針百對過福鉅和金店於日昨早五點卅分鐘正當開板之際突來胡匪二人均手持匣槍一身着軍衣者先行進屋用槍威嚇櫃夥不許聲張當將櫃匣內金錢手飾約値千餘元均置於懷中嗣擬由臭皮胡同逃竄不料該店報告甚速當由一區劉識肩分局長胡局員率同二隊官長警十廿餘人追蹤搶擊該匪等見勢不佳連竄數層院落結果經警闖在永衡裕東院陳宅院內前吉林陳鎭守使公館匪等盜開搶拒捕希圖幸免不料警察圍擊太緊無路可乘匪徒遂匿在陳宅後院拌子樑中其一躲匿房上煙突後立被警察偵悉當塲圍擊正中要害其一彈中頭部死於房上其一死於拌子樑旁此案至此完全成功該金店失物歸璧呈誠不幸中之大幸當由公安局請法院派檢察官當塲檢驗後即埋於北山義地事後調查一匪名王永順年只十八歲伊通縣八係前陸軍八旅楊登舉團長之差弁該宅於前一日失去手槍二支知被王某所竊恐生不測立即報告公安局通緝不料翌早即發生此事其一姓氏不詳云

金州

各機關共策進行 賑濟華南水災

多捐一元即多活一命 早辦一日即早救多人

增田金州民政署長關切南中之處分　方法發起酌擬辦理各省水災聯合金州會長曹世科金州市民會長加世田彌二郎金州商務會長張宇中金州婦人會長增田朝子等共襄義舉募集賑欵極救災黎特發出漢口方面水害義捐募集趣意書分投各本邦機關大旨日皇畧念鄰邦遭此水患人民痛苦實堪悲慘四海同胞人類相同中日親善共存共樂先年關東震災當時友邦國民同情賑恤特由內帑賜賑恤金內地實業各團體亦聞風興起開會倡捐在滿臣民何忍默視募集巨額速解倒懸等語發起人共同酌擬募集方法如左一、義捐金隨意二、義捐金交納民政署庶務係三、募集截止期九月十五日四義捐金

(明)此次大江南北水災暴發數千萬生靈嗷嗷待哺均有其魚之嘆實爲曠古未有之浩劫近日報紙宣傳舉國上下及各友邦俱表深切之同情呼號奔走發起賑捐慷慨好義慈善可嘉我金界中日人士從來對於慈善事業羞落人後是以各方面聯合發起水災急賑會之義舉凡我同胞當仁不讓爲山一簣集腋成裘多捐一圓即多活一命早辦一日即早活千人敢乞各解義囊速賜拯濟並由報紙刊列芳名爲此公佈無任翹盼之至

義捐募集方法

一、義捐金由金州民政署庶務係及金州會事務所金州商務會代收

二、義捐金額隨意

三、義捐截止期定爲九月十五日

發起人金州民政署長增田道義　金州市民會長加世田彌二郎　金州婦人會長增田朝子　金州會長曹世科　金州商務會長張宇中

判決案件

計開

最高法院東北分院刑事庭二十年八月二十一日裁判如左

一孫志昌因預謀殺人不服遼寧高等法院判決上訴一案

一葛君海因毀壞建築物不服遼寧高等法院更審判決上訴一案

一尙馬氏等因預謀殺人未遂不服遼寧高等法院更審判決上訴一案

一朱福田因僞造商標不服東省特別區域高等法院判決上訴一案

一任義三因預謀殺人不服黑龍江高等法院判決上訴一案

一王起仁因侵占及僞造公文書不服遼寧高等法院判決上訴一案

一郭興五因瀆職不服遼寧高等法院判決上訴一案

一別稱夫瓦西列夫略夫列衣爾特波格莫爲赤因運輸鴉片未遂不服東省特別區域高等法院判決上訴一案

一高慶山因强盜不服吉林高等法院更審判決上訴一案

一張朝相因瀆職不服黑龍江高等法院第一分院判決上訴一案

一由爾夫孫埃里克烏抗拉吉果洛維赤因侵占及背信不服東省特別區域高等法院判決上訴一案

裁定案件

一王伯平因吸食鴉片不服吉林高等法院裁定抗告一案

最高法院東北分院民一庭本月二十一日裁判案件開列於左

計　開

一車玉粹與車玉和因請求交人涉訟不服遼寧高等法院判決上訴一案

一艾宜權與趙桂馨因請求償還借欵涉訟不服遼寧高等法院判決上訴一案

一尼依別連括夫與東省鐵路職員儲蓄救助會因請求補助金涉訟不服東特區高等法院判決上訴一案

一張依氏與張麗有因請求離婚涉訟不服吉林高等法院判決上訴一案

一包鳳奎與張保山因請求返還地畝涉訟不服黑龍江高等法院第一分院判決上訴一案

一田喜庫與陳桂芳因求償地價涉訟不服遼寧高等法院判決上訴一案

一胡振玉與李蔭庭因請求償還債欵涉訟不服遼寧高等法院判決上訴一案

一宋郭氏與宋文奎等因請求管理營業涉訟不服遼寧高等法院判決上訴一案

一王李氏與王永高因請求離婚涉訟不服本院判決提起再審一案

一劉徐氏與陳寬璞因債務涉訟不服遼寧高等法院判決上訴一案

民二庭裁決案件

一義順泉永益長因互債涉訟上訴聲請訴訟救助一案

一張子厚與永發長號因請求償還債務涉訟上訴聲請訴訟救助一案

本社啓事

各分社若以現大洋以外錢鈔匯交本社時按左開行市

▲今之行市

大洋兌金票　四四、〇〇

大洋兌鈔票　一〇〇、七〇

大洋兌小洋　一一三、二〇

經理部啓

勸募六省水災急賑義捐啓

此次大江南北水災暴發數千萬生靈嗷嗷待哺均有其魚之嘆實爲曠古未有之浩劫近日報紙宣傳舉國上下及各友邦俱表深切之同情呼號奔走發起賑捐慷慨好義慈善可嘉我金界中日人士從來對於慈善事業羞落人後是以各方面聯合發起水災急賑會之義舉凡我同胞當仁不讓爲山一簣集腋成裘多捐一圓即多活一命早辦一日即早活千人敢乞各解義囊速賜拯濟並由報紙刊列芳名爲此公佈無任翹盼之至

義捐募集方法

一、義捐金由金州民政署庶務係及金州會事務所金州商務會代收

二、義捐金額隨意

三、義捐截止期定爲九月十五日

發起者

金州民政署長　增田道義

金州市民會長　加世田彌二郎

金州婦人會長　增田朝子

金州會長　曹世科

金州商務會長　張宇中

瑞有氏黑色補丸

瑞有氏黑色補丸專治男女貧血五癆七傷氣虛腎虧先天不足後天虧損少年破身太早夜夢滑精常出冷汗精神滿子騙艱難自汗盜汗腰腿酸疼形容枯瘦小便夜多年久白濁或婦女之白帶及年久不受孕凡由腎部發生各症服之非常有效強精固腎如無病常服體質強壯精神充足永保無腎虧之廣定價每打三十元每盒三元較比小盒便宜外埠函購皆可郵寄各埠大藥房凡經售西藥者均有代售鋪無處購買將欵匯至分行購買立郵不惧萬無舛錯

總行上海英租界福州路八十二號瑞有氏藥行

分行哈爾濱道外正陽街西頭瑞有氏藥行

遼寧商埠馬路灣汽車站

瑞有氏藥行啓

粵東

廣芝館緊要啓事

(注意)嚴防假冒

敝館所製各項丸散膏丹東北諸埠向爲萬興錢永和慶兩家代理專銷歷有年所貨眞價實久蒙同胞歡迎查近有無恥之徒由粵私造假藥運營銷售欺世誤人不法已極若不澈底查究不但危及敝館營業且於光顧諸君貽害尤深除已禀官懲治外故特登報聲明仰各界認明本館招牌及裝璜外所粘萬興錢永和慶經售方法庶不致誤是所至盼

普蘭店醫院

入院隨意

院長　伊藤清明

普蘭店平安街九二

電話　一一三　病室　一七三

牙痛藥餅　生乳藥餅

●最新發明 ●牙痛靈藥 主治諸般牙痛五分鐘立刻斷根永不再犯空前絕後百發百中之神奇靈藥

第一生乳神藥 主治產婦乳實不通乳汁不足溢無全無服此藥十分鐘後乳來如湧泉功效神速萬應萬靈

大連德記全棧大藥房代理各埠藥房均有代售

婦女靈藥　女界福

主治婦女一切諸症強身補氣血神效 詳細說明函索即寄 ▲各埠皆有出售

招募各地代理店函商即覆

大連德記全棧大藥房總發行

女界福營口總代理店和發藥棧興茂號保興長

憲兵制度建議書(續)

東北憲兵司令陳興亞

制定憲兵條例原則

一、職掌 查憲兵之設創設自法國盛行於德義日俄英美諸大强國其兵種係選擇陸軍中軍事學術優長之官兵再授以警察學術是此種人即具有軍事與警察兩智能使本(軍人精神)之基礎以服行警察職務則善於發揮武裝警察之性能故以之掌軍事警察使排除特別社會軍人社會之危害而擁護軍益以之任關於維持國內安寧之警察職務使排除普通社會之危害而維治安最為適宜而有效惟因時代與地方狀況不同其職掌範圍則有差異即在社會不安定時期其職掌範圍大在社會安定時期職掌範圍則較小也試查各國憲兵職掌大要即可知其梗概法國憲兵條例曰憲兵為監視公安維持治平及使法律之施行確實而設之兵憲兵之服務以常不絕行監視禁止之事為宗旨

憲兵之服務任於法國之內地殖民地陣營及軍隊中施行之凡保護郊外及道路之安寧亦屬於憲兵之特別服務

德國憲兵在歐戰以前其職掌與法國略同歐戰以後軍隊被縮減遂新組憲兵擴充其職掌範圍配備各種新兵器使之有戰鬥實力完全任平治內亂而維持安全與秩序之實

義國憲兵之職掌不惟治安警察軍事警察皆為其主管職務且為國防兵力之一部於一九一四至一九一八年歐戰中曾將其一部為獨立部隊而擔任野戰憲兵勤務現今義國首相莫索里尼更依賴以鎮壓反動

日本憲兵於明治十四年創設其當時憲兵條例中規定憲兵之職掌曰憲兵掌巡按檢察之事視察軍人之非違兼理行政及司法警察之事務並隸於內務司法陸軍三部而保國內之安寧 明治二十二年社會漸安定則將條例修改為憲兵掌軍事警察行政警察司法警察是軍事行政 司法三類警察職務並重明治三十一年社會已安定遂將條例修改為憲兵主掌軍事警察兼掌行政警察司法警察施行至今朝鮮憲兵於明治四十年之憲兵條例中規定其職掌曰朝鮮憲兵隸於統監主掌關於維持治安警察兼承韓國駐劄軍司令官之指揮兼掌軍事警察 明治四十三年以駐劄朝鮮憲兵隊司令官以下兼任統監府警務總長關東憲兵於大正六年以關東憲兵隊長充關東都督府警務總長由以上各國憲兵職掌觀之可知在社會不安定時期憲兵之職掌當以軍事警察與關於維持國內安寧之警察職務並重即所謂軍民並重主義在社會安定時期始以軍事警察為主掌兼理行政警察及司法警察所謂主軍兼民主義也至若憲兵專掌軍事警察乃限於英美系國家蓋憲兵係執法之兵法律有英美系大陸系之分在英美系國家憲兵專掌軍事警察在大陸系國家之憲兵則維持治安與軍事警察並重中國乃大陸系國家理論與事實均不能效英美系國家之憲兵而專掌軍事警察也

以上為創設憲兵意義及其職掌大要中國在此訓政時期對於憲兵之需要若何各省之治安狀況若何均應加以注意茲略述於左

(甲)建國大綱有曰在訓政時期應將全國各縣警衛辦理妥善查辦理警衛屬於憲兵警察之事

(乙)民國十八年一月國民政府宣言曰建設之先決問題首在安定社會查安定社會積極方面在謀民生主義之實現消極方面則在由憲兵警察排除社會之危害

(丙)民國十七年七月四個集團軍總司令及陸海空軍總司令在北平議決之整理軍事案中有曰中國應設憲兵約二十萬以維治安使軍隊得從容訓練

(丁)法國革命後日本維新後德國大戰後皆賴憲以維持治安是為憲兵先進國之實例憲兵為執行職務須軍隊補助時由軍隊補助亦為各國通例

(未完)

瑣聞

△吉長減開客車

(吉林)吉長鐵路局郭續潤局長現以該路客貨進欵較前銳減長此以往恐將賠累不堪設想玆為維持路務起見遂於日前路務會議表決此後擬將該路客車減開二次以資撙節而重路政聞不日即將實行云

△奉令裁員減薪

(開原)城內縣政府昨奉財政廳通令謂值此錢緊民困應減輕人民之擔負以前所加之粮賦分別免除以舒民困並須照十四年度編照預算各支欵機關裁員減薪等情縣政府奉令後即通令各機關辦理具報以便彙轉云

△本站去一禍害

(穆稜站)北街住有陳林者一市井之無賴也其父去世有年遺有房產十餘間與其母二人度日數年前房屋已被陳林押出六五間價哈大洋二百元所餘之屋其母堅持不令其再押賣以作度日之費用前張效坤鎮守綏芬時彼充士卒後該旅調往關裏時陳林即開小差而回自其歸家後吸飲嫖賭無一不好偷雞盜物無所不為客歲春季北街劉扎彩匠之炕洞失慎燃燒房屋蔓延近鄰數處鄰近之商三合成恐受祝融之禍已將貨物均行移出以防未然而陳林趁此兵慌馬亂之時將貨物偷去無數歸家發行零售後被該商查知當報警署即將其拿獲及賍物一並搜出備文送往穆稜縣政府堂訊不諱當罰其徒刑一年今春罪滿釋放歸家後仍不忘其本於日前染病至二十二日被牛頭馬面傳去經閻法官堂訊因其罪甚重送往火石地獄矣自陳林去後全市無一不言去一禍害云

△販土案之牽連

(長春)吉長路長春機務段火夫韓學成於前數日值駛十九次車私帶煙土數包至下九台站為路警破獲轉送地方法院按法制罪茲其母以鈎夫李雲亭與此案亦有關係今尚逍遙法外祇令其子入獄情殊不甘故特檢出於販土有關之信函作為證據至警務段控告即將李雲亭拘去據警務段詢問該夫直認共同販運不諱由運輸處令飭該站開革並送法院究辦乃本日下午李雲亭之母及其妻趕至站上聲言係站長將其子押送法院非死在此地不可一時觀者如堵記者適於該時因事至站見李雲亭之母席地坐於票房門口頻頻以首撞地為狀可怖其妻身穿紅襪衣立於其姑之背後面色慘白黯然不語至時觀者愈衆路警亦馳至連勸帶嚇姑媳始垂首歸去嗚呼蚩蚩之徒每因貪圖小利不惜挺而走險迨一旦事敗則身入囹圄戚遺家人雖悔亦已晚矣

△竊取公物搜出

(長春)吉長路長春工廠工匠賈樹林於昨日放工之際竊帶廢鐵二十餘斤正出門之時巡手宋捷邦見其形跡可疑上前搜查當被查出廢有鐵二十餘斤即扭送廠中轉送警務所究辦路訊以該巡手辦事認眞特傳令嘉獎以示鼓勵云

△幼童竊牛被獲

(城子疃)新市街派遣所員於月之二十五日午前八時許在疃街常振聲店內抽獲嫌疑犯至所供認竊牛不諱該犯原籍莊河縣三區當舖街分所管界三道河子尹九子現年十四歲失主高陽寺柳溫所有黃牛一頭前充失主柳溫宅傭人警官嚴重將該犯加諭後正失主柳溫追趕上前將牛認領而去警官憐惜年幼無知即將該犯釋放由柳溫帶回原籍矣

△連日搜獲煙犯

(依蘭縣)本邑公安局長莫長齡對於煙禁異常嚴厲深恐日久生懈人民仍蹈吸煙之弊故飭第一分局長陳書麟親往各胡同嚴行查拿一日之間捉獲煙案六起均送法院究辦論籍僉謂黑籍中人從此斂跡者

△判處游民習藝

(遼陽)縣清鄉局據公安局轉據一區獲送游民王世倫一名當經提庭審訊供認素無正業游手好閒該局按取締游民章程判處四箇月習藝云

△負債攜眷潛逃

(遼陽)城東有張禹先者家道寒微素嗜嫖賭債台高築各戶紛々追討無欵抵償自知不了竟於昨晚携其妻孥私自潛逃云

△同業會之解散

(營口)本埠藥行同業公會主席現因關于營業事項應召集諸同業到會討論進行聞是會雖已開幕奈所提議各件終無結果各會員紛紛而散云

△燒炕引起火災

(滿溝站)本站南三道街路東忠厚堂呂某之房於八月二十三日夜九時祝融為災幸經軍警商會水龍趕到甚速撲救得法未至漫延燒毀門市房數間十一時完全熄滅訪詢失火原因云燒炕而致燃着嗣後商民對於火燭務要慎重云云

△火柴罰欵減輕

(安東)埠安前次恒德居及復興和二商號漏貼火柴印花經火柴經理調查處傳送稅捐局竟罰二十倍之多並將該商執事等送由公安局延押多日繼開該局呈經省財廳日前已明令照章按二倍攤罰等因該局奉令後遂將恒德居等執事釋放減輕罰欵完案云

△長警迭獲煙犯

(安東)安埠于家溝分所長王士珍日前二十二日晚查獲于家華與胡同住戶孫俊峰年三十四歲由七道溝買得鴉片土一塊約三錢重當帶所訊供買鴉片不諱轉送公安局罰辦又同日新民街住戶楊某之妻袁氏因其前室女楊素英年廿三歲在七道溝開設煙館結識煙客張學義年二十三歲二人同到其繼母袁氏家適為該管分所查戶口相遇詢其言語支離及帶至分所搜驗身畔衣服內起獲鴉片煙泡十四枚訊供賣鴉片不諱當送公安局罰辦在案云

△立戒煙酒分會

(下九台)熱心公議慷慨義好之粮業公會主席孫明珍氏鑒於民衆趨向煙酒沉溺麻醉為捲救頹風計現已組立戒除煙酒分會會長經大會選舉孫公擔任會長云

△局員易委又訊

(鐵嶺)邑公安第三區分局局長員王殿玉頃因事去差遺缺聞經公安局調委第四區分局局員韓愷文前往核辦業於前日到差視事

東北交通委員會材料購辦委員會招標廣告

現奉 東北交通委員會核准標購交通材料茲將購置機關材料名稱數量等項列表於左凡願承 者希即即先期來會登記領取標單並索閱詳章其已登記者派員領取或函索標單為要

會址 遼寧東北交通委員會

購置機關	材料名稱	數量	開標日期	交貨地點	備考
同	鍋爐管吸水軟管	三種	九月一日下午三時	候樣品	機件
同	鐵條鐵棒銅板合金錫	七十六種	九月五日下午三時		五金
同	鉛塊錫塊銅塊銑塊	九種	九月五日下午三時		翻砂
同	車輪及軸	七種	九月十五下午三時	候詳圖	客車備品
同	千斤頂風鑽風鏟	六種	九月十九下午三時	候詳圖	工具
同	導輪彈簧支拴	七種	九月二十二日下午三時	候詳圖	車輛配件
洮昂路	鐵條鐵棒銅板合金錫	五十七種	九月五日下午三時		五金
同	千斤頂	一種	九月十九下午三時	候詳圖	工具
同	押車	一種	九月十九下午三時		機件
同	軌條及配件轉轍器滑車螺釘等	六十五種	九月十九日下午三時		

旭初白十字醫院

大連市西崗街九十八番地

本院創設以來久蒙連埠紳商各界同胞信仰無以為報近當金貴銀賤之際世面艱窘本院長有見及此志在濟人診治藥材精良如前但遇貧困者藥價格外優恤恐患病同胞有未週知特此聲明

內外科 花柳症 戒阿片嗎啡癮 入院隨意

院長日本醫學士 梁世暄 電話三五二二番

如臥針鍚

『哎喲睡不着啊要起來啊我覺着滿身有如千針之刺咧』這就是受了烈日炙傷痛苦之感覺在日中裸了半截身體出外行行雖屬寫意却是不安故瀌搽用如意膏以療之此膏清涼舒適止癢生肌為治療烈日炙傷之無上妙品亦為解除一切皮傷皮病之無敵良方學凡蚊吮蟲咬割破潰傷疥癬疔瘰癧疤跌損均極神効欲免無謂之痛苦與後患者其尚勿忽

斯膏價目每盒七角六盒三元五角郵費不取遠東總發行上海江西路四五一號章廉士藥局各藥房均有出售

大連中華攝影學會

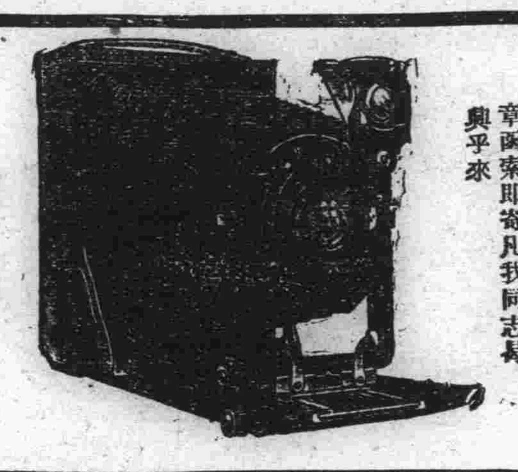

●通告● 本會係寓連各界人士所發起均作公餘研究攝影藝術之機關廣招同志互相交換美術知識為宗旨凡好研究攝影諸君無論初學或精通斯術者不限男女及本埠外埠均可入會會內設備均已舒齊會費低廉手續簡單如需詳章函索即寄凡我同志曷興乎來

會址 大連浪速町四三 史惟記內 電話 三二二二 二一八三六 振替大連四六五六

本社電話

編輯部(長) 七五一三番
經理部 四〇三四番
社長室(長) 二一八一四番

防備時疫

天氣炎熱疾病叢生、諺云有備無患居家旅行快快購備下列各品以防不虞

衛生夏令藥品

亞林防疫臭水 防疫外用香水
地球牌殺蟲香 五洲花露水
化食消毒良丹 爽身粉
急救時疫水 新鮮菓子露
四時至寶露 衛生藥皂
克利沙藥皂 硼酸洗浴皂

中發行 上海四馬路 五州大藥房
分發行 遼寧鼓樓南 五洲大藥房
分發行 營口西大街 五洲大藥房
分發行 吉林粮米街 五洲大藥房
分發行 哈爾濱道外 五洲大藥房

五淋斷根新藥發賣

一盒斷根 得利格諾賓(Dorigonobin)

本劑為大阪醫科大學醫學士福原正義先生所創製為根性急性性五淋斷根之新藥一經服用確能立奏效果

(五日分現大洋二元半)(十日分現大洋四元)

總發賣元 大連市信濃町四十番地 日本橋藥局 電話八三六二番 振替大連四四九七番

高價收買

新舊金銀並白金等器各種

(本社……京城明治町)

株式會社 京城德力大連出張所 大連市但馬町二十二番地 電話六七四三番

渡邊醫院

耳鼻咽喉科、小兒科、專門

大連市浪速町電車停留所前(大連檢番鄰) 電話五六六六番

聲明脫離股票關係

同豐公司前係股票生意今因糾葛更為同豐公司富記前次股票一律作廢倘後復出股票等以與同豐公司富記一概無干特此聲明

大連德政街十五番地 同豐公司富記啓

永和盛啓事

敝號今運到東西海陸名產官燕銀耳海參魚翅以及罐頭食品等物俱已備齊零售批發特別價廉如荷惠顧毋任歡迎

大連市浪速町一丁目四番地 永和盛燕窩魚翅店 電話七九六六

介紹岐山醫院開幕廣告

楊岐山先生於西崗大衙門前電車站南路西白樓開設岐山醫院定於陽曆八月十日正式開幕內科之外兼治外科及花柳皮膚眼耳等症特此介紹以便問津

介紹人 張德純 龔睦堂 邵慎亭 劉仙洲 周作之 謝泗泉 張鼎新 薛雨亭 劉樹堂 蘇貴卿 馬蘭亭 張伯川 劉炎生 金念曾 遲祚廷 沈止民 郭子珍 趙成德 王震東 殷天乙 許壽山 張子仁 史雲泉 于魁一 范曾三 周子揚

博愛醫院

各科診療 骨折脫臼
愛克斯光科 齒科技工
阿片嗎啡癮治療 病理學的檢查部
健康相談 各種肛門病

大連小崗子 博愛醫院 電話五四六七番 六八〇九番

院長 孟天成 副院長 日冲飛那

阿波共同汽船出帆

●開往威海衛青島 ▲十六共同丸 八月卅一日
●開往芝罘威海青島 ▲廿一共同丸 八月廿八日
●開往芝罘威海仁川 ▲卅六共同丸 九月一日
●開往鎮南浦仁川 ▲長山丸 八月三十日
●開往天津 ▲長山丸 九月五日
●開往芝罘 ▲十八共同丸 八月廿八日

大連市山縣通 阿波國共同汽船株式會社 大連支店

朝鮮郵船出帆

●開往朝鮮長崎鹿兒島 ▲錦江丸 九月一日
●開往青島仁川 ▲會寧丸 八月廿四日
●芝罘新義州鎮南浦仁川 ▲京畿丸 八月廿九日

朝鮮郵船株式會社代理店 近海郵船株式會社代理店 大連支店

政記輪船出帆

●開往芝罘 ▲永利號 八月廿九日
●開往安東 ▲有利號 八月三十日
▲新利號 八月廿九日
▲廣利號 九月十日

政記輪船股份有限公司 電話四一一四一

日本郵船出帆

●開往歐洲 ▲里恩丸 九月三日(李堡)
▲松本丸 九月十六日漢堡

威連輪船出帆

●開往威海青島 ▲敦賀丸 八月 日

取扱店 大連市敷島町六番地 丸一張房 電話五八八八

日清汽船出帆

●開往青島上海 ▲唐山丸 九月十二日
▲華山丸 九月五日 (午前九時出帆)

日清汽船代理店 大阪商船株式會社 大連支店

惠通行出帆

●開往芝罘威海仁川 ▲利通號 九月四日
●開往芝罘 ▲福海丸 八月廿八日
●開往大阪宇治尾道今治 ▲照國丸 九月四日
●開往安東 ▲連勝丸 八月 日
●開往天津 ▲松浦號 七月 日

惠通行 大連市加賀町三〇 電話 六一一七 六一一八 三八五一

近海郵船大連出帆

●開往長崎橫濱大阪神戶 ▲淡路丸 八月 日
▲玄武丸 九月十三日
●開往橫濱 ▲榛相丸 九月六日
▲勝浦丸 九月一日
▲淡路丸
●開往天津牛莊 ▲勝浦丸 八月 日
▲相模丸 八月三十日
▲玄武丸 九月六日
●開往基隆高雄 ▲第二蓬萊丸 九月一日

大阪商船出帆

●開往天津 ▲河南丸 九月二日
▲武昌丸 九月九日
▲貴州丸 九月十六日
●開往橫濱 ▲武昌丸 八月廿七日
▲河南丸 九月七日
▲貴州丸 八月卅一日
●開往門司神戶大阪 (掛宇治名開前十時)(寄港宇治名)(午前十時)
▲貝加爾丸 九月三日
▲香港丸 八月卅一日
▲烏拉爾丸 九月九日
▲哈爾濱丸 九月六日
●開往上海福州基隆高雄 ▲福建丸 八月卅一日
▲盛京丸 八月廿八日
▲長沙丸 九月五日
●開往歐洲 ▲阿蘇丸 不乘客
●開往紐育 ▲阿蘇中丸 九月一日
●開往北米(經由神戶四日市橫濱) ▲幾內丸 五月廿五日

大阪商船會社大連支店 電話四一三七番
●乘船切符發賣所 日本國際觀光局 大連伊勢町案內所(電五五五四)
大山通出張所 電七二三 沙河口出張所 電九九六 營口案內所 電二七八 撫順案內所 電二五四 奉天案內所 電一九四八 長春案內所 電一九四 哈爾濱案內所 電八三四
●乘船切符取次所 滿洲旅館協會 大連市信濃町遼東旅館內
●專屬貨物取扱所 大連市縣通 國際運輸株式會社大連支店
●驛荷扱所 大阪商船貨客事務 國際運輸會社大連支店 電話三一五一 中國代理店 六二八三

大連汽船出帆

●開往青島上海(午前十一時) ▲大連丸 九月四日
▲奉天丸 八月三十日
▲長春丸 九月一日
●開往天津(塘沽止) ▲濟通丸 九月八日
▲濟通丸 九月四日
▲天潮丸 八月三十日
●開往安東 ▲濟通丸 八月三十日
▲天潮丸 九月三日
●開往香港廣東 ▲河南丸 八月三十日
▲山東丸 八月一日
●開往登州府龍口 ▲龍平丸 八月廿九日
●開往名古屋 ▲東崗丸 九月十二日
●開往營口 ▲永安丸 八月卅一日
▲英順丸 九月八日
●開往門司阪神 ▲長順丸 九月十三日
●開往名古屋橫濱 ▲英順丸 九月一日
▲英龍丸 九月三日
▲老虎丸 八月 日

大連汽船株式會社 電話四一八五五
大連市敷島町永和公司 專屬貨客經理店 電話七八六八、七二七八
阪神航路專屬貨物經理店 澤山兄弟商會 電話二六五二 四六四

消閑世界

詩體的變遷

我國的詩，發明最早，自歷代變遷到現在也最多，我們要談制詩的時候，也不可不知詩體的變遷，如今把歷代詩體的變遷記在下面

中國人把：詩：辭：歌：賦：并稱，這話是很有道理，此四字可算是廣義的詩，如果我們要談到詩的源流，還要先將：詩：辭：歌：賦，四字分開說，像下面的就是

（一）詩，詩的名詞在虞舜的時候，已經有了，在虞書上所說的「詩言志」那時候的人都當他歌，不稱爲詩，一直到周朝便通稱爲詩，那時候的詩便是部一詩經，大抵以四言爲主，到李陵蘇武和十九首，才有完全的五言詩，也有全首的七言詩，如寧戚的飯牛歌漢高祖的大風歌都是，但是他們都，稱爲歌，不稱爲詩，所以七言詩從漢武帝的柏梁體起律詩都是六朝時候發起的到唐朝的末年詩漸漸的變成詞了，到五代及宋却完全變爲詞了，到了元朝又由詞變爲曲，這是詩的大略變遷，自從有了律詩絕詩後把以前的詩都斗古詩同時又有許多的雜體發生

（二）辭，辭是詩經中化出來的，首先創造的便是屈平，他和他的弟子宋玉，所令的文章，後人都稱他爲楚辭，如漢武帝的秋風辭，都是一體，今有人說，辭的名經上是有了，但這話離題太遠了，不能採取，在禮記上有蜡蠟辭，雖有其名，但沒有盛行

（三）歌，歌之成立更是很早，如堯時有擊壤歌舜時有卿雲歌都是，自此以後，一直到現在還是流行成到了有五言詩七言詩，立之後還有歌的名目，因爲古時的歌，大半可譜入樂器到漢朝才有樂府的名目，所以樂器不滅，歌亦永遠不絕

（四）賦，賦的名稱最早在荀子裏看見，便是他的賦篇詩經的，興，比，一個賦字，沒有成文體的名目，所以說自荀子起，後來宋玉的賦，乃是從荀子的離騷裏化出來的，和荀子的賦兩樣的，後世通行的賦，都是宋玉一派的賦，如曹子建的洛神賦，杜牧的阿房宮賦歐陽修的秋聲賦，蘇軾的赤壁賦，荀子派的賦後來不大有，在荀子以前，老子的道德經，已算開端了，但是沒有成賦的名目

照上的：詩：辭：歌：賦看來除禮記中的蜡辭和荀子賦篇而外，賦兩類都可納入詩中，因爲賦宋玉派出於楚辭楚辭出於詩經所以都可納入詩中，蜡辭和荀子賦篇不是情的文學，所以和詩不相干罷賦既納詩中那麼只成詩歌兩類了麼

參觀一陳畫展記（馥山居士）

余與友人於八月二十五日午後約一句鐘，至紀伊町中日文化協會陳列室，見古香古色，四壁琳瑯，其最奪人目者，則爲塵隱氏指頭畫之山水數幀，煙雲繚繞，逸趣橫生，望之了無刻鑿痕跡，曩在滬上所見謝公展之指畫新理異態，艷美不置，今陳氏得專美於前也，次則塵隱氏有過之無弗及者，高且闊不齋，林泉幽趣，等幅，大筆之山水，萬壑松濤，松山書淋漓，寄意深遠，而尤以春江放鴨，山中夏雨，秋林寒雁，梅花書屋，四幅，而得米襄陽之神髓，復次則松梅兩種，塵隱氏素以善梅稱，老幹縱橫，雜花生樹，有目共賞，最其古妙者松風雨欲來，參天發地，見蒼虬閣所畫，便而能於又幅中寓萬丈蜿蜒之勢，嘆觀止矣，今塵隱氏飛舞沈雄，似有餘裕，設再加以醞釀，則神乎技矣，蓋蒼虬氏半工寫派，故氣韻與湯雨生近，塵隱則神乎寫意而氣魄與吳缶老相融若夫題詠，則一辭莫贊也，復次則寫秋之巨筆山水一幀，眞有美人細意，其工筆梅花四與之工力悉敵矣，至寫意山水，則情深意遠無筆不栩々如生，合兩氏觀之，塵隱以雄奇勝，寫秋以秀潤勝，此爲平心之論，世有知者，當不河漢，聞寫秋年齡二十左右，將來修養之深，前程未可限量，尚望勉云

頤和園寄瀾堂偶感（閻紉韶）

路永游人倦，廊長曙色賒，山光廻碧檻，湖水浣宮紗，春暖觀鱗藻，風和覽物華，身居圖畫裏，何必問仙家

頤和園佛光寺茶社遠眺步清臣鄭沅奉旨題詩原韻

畫圖一幅隔籠櫳，短榭長廊一望中，未覺雲心出岫白，先觀霞氣照天紅，香含太液恩波水，詩湧江湖寄跡翁，誰弄管絃魚藻（軒名）裏，餘音飄渺向長空

登景山望故宮

策蹇登高氣不平，前朝追溯百愁生，瓦甍掩映衰殘色，殿閣參差慘澹情，滿院苔痕疊深淺，半天雨意鬪陰晴，東南側耳頻聽取，一片殺聲繞帝城

由南湖島中望萬壽山（閻紉韶）

（當時石友三軍欲變有取北平之風動）

活水西流綠樹環，初收新雨島關關，氤氳雲氣沖天散，露出崢嶸萬壽山

登居庸關望萬里長城偶感

山繞長城城繞山，何奴敢鼠彩雲間，峰巒蜿蜒連秦棧，河水澎流撼海（山東海州）灣，十萬胡兒披鐵甲，數朝漢將戍邊關，雄圖南北今同昔，時見稱兵鬧百蠻

玉泉山晚眺

流鶯繞澗柳垂絲，水面落花映酒旗，笛韻童歌村外路，琴音峽雪畫中詩，嵐光浮郭新晴後，塔影橫潭夕照時，滿眼欲流嘉樹色，酌泉獨自放杯遲（時飲天下第一泉水）

超然隨筆

十八、社會怪現象（超超然）

有一次，曾見某報記者發表一篇「閒話」內中有一段說，是「在某埠馬路上，曾看見有幾輛汽車裏，坐的幾個時髦女子，車上還有不少的耀武揚威武裝的男子，一旁圍繞着，遠々的望着，好像從虬髯廟才搶來似的……」我看了這段閒話心想汽車上幾個時髦女子，何用那些武裝男子去圍繞着呢？直是一幕怪劇！某記者有這眼福，不期而遇的得看了這幕很新奇的怪劇

那知我在某埠于某日，竟在馬路上，遇着了與某記者所見的，那齣特別虬髯廟也差不許多，在一個馬車上，坐的是兩個二十歲左右的，時髦女子，車上還有兩個武裝的青年男子，兩邊叉腰而立仔細一看，眞得算是一齣新的虬髯廟，後來我把所見的這齣新虬髯廟，對友人去講了，他們好笑，並不是去笑這幕新奇的怪劇，他們原來是笑我，他們因爲甚麼要笑我呢？哈！哈！他們是笑我是少見多怪，因爲這種事見，我以爲新奇據他們說是「司空見慣」何足爲奇，車上的時髦女子，竟是：（？）：們的姨太太……甚麼的，那武裝的青年男子，是甚麼馬弁

這時我雖已曉得少見多怪的，我目中的這幕怪，劇的幾個演員，是：（？）：姨太太們：馬弁：可是我又在想既不是搶來，女不是怕被人搶去，更不是押解甚麼兇惡的因犯，要那幾個：（？）：馬弁幹甚麼用？又經一個友人一語說明，他們是保護姨太太……們的我好像是領悟似的說「唔！唔！原來如此」我想像他們這般很有：勢力的：（？）：姨太太們，乘着汽車：甚麼的，在平平安安的大馬路上走，還要用荷槍實彈般的武裝馬弁保護着是怕發生甚麼危險嗎？照這樣看來，無半點勢力的小民人家的婦女，更得「前怕狼，後怕虎」一似的不敢在安全的馬路邁步了，若是以爲藉作擺々架子，抖抖威風，更是毫無意識，我思來想去，我看可以不必也非是這麼的，也非是那麼的究竟是社會的一種怪現象

讀了可笑賀聯後的感想（帛光）

八月十六日，本報消閑欄內載有海庵先生述的，營口某商號，懸掛一個賀聯，看了之後，我也想起幾件事來，在六月二十八日這天，不佞任的這個商號寫賬，在萬年鴻眼的首頁，有一塊序，中有句云一內櫃乃生意之根本銀錢出入徇私，無論財東執事，概不准浮挪暫借？」在不佞看了之後覺着有點不大合宜，所以我就對老板說「這個地方八成掉了幾個字罷？」某老板搖着腦袋說道「不不……這是經過多少人挑選的那能不對呢不佞聽了，不覺啞然失笑，但是以口大口小關係，及保持飯碗問題，不得不連聲說是是又有一次，本報消閑欄載武維揚先生醫話治吐血妙方，首幾句云「夫人身之氣血，流行於經絡，充達肌肉某老板見了，抓了一枝筆，拿了一張紙，捧着報紙就抄寫起來，大書而特書的寫着「專治婦人吐血良方」我見了疑而問之，是治婦人的麼，彼則很自然的答道「可不是怎的，人家那頭一句，不是寫的夫人身之氣血麼？夫人是什麼？不是女人麼，況且第二句還有經絡，男人那裡會有經絡，不是治婦人是治什麼，眞是你連這個話都不會講，可惜你還是……」像這樣誤解法，令人眞是難爲其情哈哈教育……

半個月的日記（二）（寄給故人當作一封長信）（治民）

六月十三日

賣報的孩子，盡力的呼號，富有廣告性的聲音，由很遠的街頭，飛到青年會第八階的樓上，本來躺在床上讀石頭記，打算寂寞時，便同林妹妹寶姐姐談談便算了，偏是個人的聲浪，令人讀書不成，再加上轟轟的車聲鐺々的鐘聲，三分鐘一次的進止的鈴聲，一個人簡直是被鎖在聲的機器中，那裏還有靜讀的可言，眞也再找不出來第二種破悶的法子，於是又來寫日記，古人立言，本有所謂不得已，然而不圖我的日記，竟是被「聲」逼出！

半月以來，便有移居遇處的決心，因爲日傍國人居英語太不長進了，並且自炊自食，在食時雖然也饒有滋味，而在作時，實覺不勝其苦，尤其在炎蒸的六月「有志是竟成」的是不假，今天居然從比較靜寂的郊外，遷到最爲繁鬧的市中了，由郊外徙居市中本非所願，然而爲能解決上列的兩層障碍，也不得不多少有些犧牲

昨夜睡的並不晚然而今天早晨特殊懶得起來，遷居前的種種，遷居後的種種，再次遷居的種種，好像什麼軍國大計，不易解決般的，閉着眼細細的咀嚼，但其實最令人遲遲不起的主因，還是六月伴故人，一旦遠別離的滋味這是嘗夠了別離的痛苦，雖是十里八里，三五日之別，也要怯懦如此

在細雨朦朧的上午，提着手提包，向房東婆子告辭，雖然是打破個碗也要臉紅，最富於唯物彩色的西洋人，在我說：「再見的一剎那，也似乎有「黃鶯住久渾相識，臨別頻啼四五聲」之感，然而在她之所以如此，不客氣的說，究竟走了一位住戶，要少收入十幾元錢，是應該比其他任何原因，都正確些，呵！可憐的人類，萬物之靈之人類，怎麼打不倒金錢的支配：（未完）

善亭雜組

詞訟見聞錄（一三〇）【善亭雜組說部之二】

楊建泮保護廟產

具呈人楊建泮等，爲包套會塲，霸佔廟地，懇請查驗，清立界石事，竊緣本處，西山一帶，悉屬某姓施舍之廟地，廟有住持，頗守清規，其山塲地畝，有地戶看守耕種，本會首等，代爲經理保護，每年出產欵項，除僧徒費用外，盡歸廟上香資，或演戲酬神等費，相傳百有餘年，迄無異議，詎韓耀文，存心覇佔，蓄意侵欺，在會塲毗連，報領山荒一處與塲，侵欺廟地，糾葛不清，發展不已，伏思廟產，受自施主，永爲神前香資，而韓耀文，任意侵欺，肆行竊佔，視會塲爲官荒，霸廟產爲已物，似此侵欺包套，目中無人，倘不判斷分明，清立界限，日久年深，廟產成爲韓家祖遺，會塲成爲韓家私產，其流弊何堪設想，是以聯名公請，案下准予派差查驗，以判明界限，清立界石，以保廟產而答神庥，斯爲德便

官亦不甚迷信，故敷衍查明，含混判斷，令印領至內，悉准領主經理，至外均歸廟上香資，照此判情包套者已爲有效，侵欺者寧能或已，夥房必漏，夥馬必瘦，爲會首者，誰有許多能力，爲僧徒爭廟產乎，竟有楊建泮者，迷信之尤，張口老佛爺，怎長怎短，爲佛祖之信徒，爲僧徒之走狗，偏不肯舍氣，仍與之交涉理論，而包套者仍歸包套，侵欺者依舊侵欺，會首等蛇鼴竹籬，頭轉不回，反怨勞人架唆主使，又在縣署呈控其呈詞如左

各科診療
阿片嗎啡戒除 無痛保險 成功頗流弊
愛克斯光線科
陳英普愛醫院
病室完備 入院隨意
大連市奥町愛宕町角
電話七六九〇 八五一〇

安不忘危

如果安不忘危這句話是有遵守的價值那末置備如意膏於家中可算是一件不成問題的要事了因爲如意膏善治各種皮病以及湯燙火灼割傷跌損蜂螫蟲咬等症

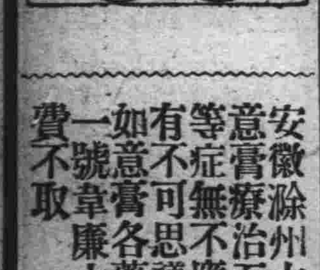

安徽滁州古樓下趙君永成來書云「鄙人常用如意膏療治面疹癬癩無名腫痛刀割火燒湯泡凍瘃等症無不應手輒効其止癢止痛生新去腐之功眞有不可思議之靈驗也」如意膏各藥房均有出售或直向上海江西路四五一號韋廉士藥局函購每盒七角六盒三元五角郵費不取

「我應遵何道而行方可達到健強愉快之目的」一此問題乃多數病家一再自問也者君亦發此問題乎若然請閱梁君杏初之經驗便知此問之發初無二次之必要也梁君係荷屬東印度西里伯根拿利鎮南昌號職員其來書云「予體素弱因憂勞而愈甚腦慮食減力乏頭疼顧不知何法可治循至不能工作痛苦萬般後閱報知韋廉士紅色補丸之功姑試之不料竟得其道體力漸增康強漸復服不多時百病俱消身體大健因此予深感此丸功効之偉大也」韋廉士紅色補丸爲天下馳名補血健腦聖藥凡疾病之由血衰腦疲而起者均善治之遠東總發行上海江西路四五一號韋廉士醫生藥局各藥房均有出售

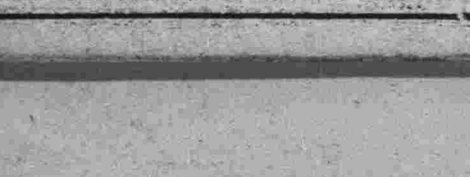

韋廉士大醫生
紅色補丸

特別警告

以身體健康之重要而欲節省數毫洋殊爲不智故凡遇經售家以影射紅丸兜售稱其「價」賤而効相同者妄語也愼勿置信必須堅持韋廉士紅色補丸眞正去病強身之靈藥

中國銀行

大連支店 營業 … 關於銀行一切事務

營業時間 上午九時至下午四時

電話 四三八九、四五九七、五九九九、八七二四 海關收稅處

上海大戲院

八月廿五號起映五天（尙武驚險滑稽偵探巨片）

媚眼俠

導演 但杜宇　主演 殷明珠

上海影戲公司出品

〈下期預告〉轟動東北遼寧晶晶劇團

〈登台市街演京劇〉

十歲青衣花旦閻秀 賈禧鴻
八歲文武老生閻秀 賈儀鴻
童齡正派老旦閻秀 賈珍鴻
一等票友名淨 賈德鴻

同時加演電影

本報願辦分社者鑒

逕啓者如有希望在本報未設分社之東北四省河北山東各省各縣及朝鮮新設本報分社者希直接向本報函商必當照章速與准許也此佈本報經理部啓

春去夏來本號應時運到蘇綢杭紗羅紡綢葛刺繡印花衣料平金喜壽帳料歐美布疋毛紗嗶嘰化粧雜貨均各備齊並有精裝禮劵以取餽送方便代理眞正俄國花布羽綢軸線各色齊全批發零售竭誠歡迎

大連市浪速町五拾番地

協茂盛謹啓

電話 綢緞部四六三三一 批發部五四五三 雜貨部四九八八

HUAN SHENG DRUG-STORE

大連西崗街露天市場西鄰 還生堂大藥房

一準保好 孩疥藥
一準保好 脚氣水
一準保好 瘡瘍膏
一切腫毒 通透丸
定日保好 青蓮散
跌打損傷 接骨丹 起死回生 救急眞素

▲君▲患▲肝▲火▲否
▲我▲有▲潤▲腸▲丸

肝火中燒・最易激怒・世人往往因小不忍而亂大謀者・由於憤怒・實由於肝火・君有肝火否・盍服第威德潤腸丸以平之・藥料完全植物質・毫無刺激作用・日服二粒・肝氣不作・祝君前途更多勝利・

第威德 潤腸丸

價格低廉祇售兩角

第威德潤腸丸

各大藥房均有出售

各界相奮起奔走請命 籌善賑濟救飢溺

寺兒溝商民會幹部亦發起勸募 並先輸助更有諸善士自動輸捐

爲勸募蘇鄂湘皖魯豫六省水災急賑事、大連中日各機關均行發起、正在急行奔走勸募之中、因災區擴大、餓莩遍野、如報載者、災黎均避難於山野、無衣無食者、到處皆是、嗷々待哺、悽慘情形、令人聞之酸鼻、彼去年遼西水災已慘、此番尤甚於遼西者旦千萬倍、故彼稍具人心者、無不立生惻隱之心、故大連發起之水災急賑會、各發起機關、無不熱心奔走、如紳商代表、均各執捐簿、沿街挨戶、苦口婆心、爲奄奄待斃之災黎請命、連埠以慈善爲懷之商紳、何在少數、普者各省有災、連埠雖無發起機關而自動函寄捐欵者、尚大有人在、今既有水災急賑會機關之組織、彼熱善爲懷各界人士、源源捐助、聚有成數匯往災區、救濟災黎、其功德眞爲無量矣、若大連華商公議會、山東同鄉會、紅萬字會、中華青年會、西崗公議會、西部商民公議會、沙河口商民會、萬國道德會、中華基督教青年會、均已開會勸募、募有欵事等情、已悉誌於報端、寺兒溝商民會會員雖微少、會區又多勞動生活者、而該會幹部、如會長郭子珍氏與董事高振榮、吳雲善、王緇武、王緒興、殷佩臣、王在新高維磚氏等、對於此等救濟災胞事、更爲熱心、不甘人後、既爲水災急賑會之發起人、更當努力勸募、乃於八月二十七日上午十時、再開會於千代田町基督教平民學校、到會者爲郭子珍、高振榮、王緒興、吳雲善、劉寶田、張愼安、吳寶圖、楊淑乾、孫安亭、申鑑三、王在新、王緇武、王連城等三十餘人、開會時首由郭子珍會長報告六省水災情形、及本埠水災急賑會、組織勸捐之情形、本會亦在發起之一、更當努力勸募、而本會會董入等、更要捐助於先、郭氏首捐大洋五十元、其次高振榮氏與其夫人、共捐大洋四十元、而王緒興氏亦與其夫人捐大洋三十五元、出席者共集得大洋五百五十五元、茲將捐助者之氏名列下

郭子珍大洋五十元、高振榮大洋二十元、高李氏大洋二十元、王福堂(即王緒興)大洋三十元、王郝氏大洋五元、吳雲大洋三十元、王在新大洋二十元、劉寶田大洋十元、張愼菴大洋十元、殷佩臣大洋二十元、吳寶圖大洋二十元、井瀛洲大洋五元、楊之亭大洋五元、楊淑乾大洋十元、煙台協成仁大洋五元孫安亭大洋十元、申鑑三大洋十元、李東陽大洋十元、劉福亭十元、張玉堂十元、李連順五元、王緇武十元、李子渤五元、王連城十元、張人瑞十元、婁翻亭十元、張立亭五元、高維磚五元、双盛泰十元、邵德宏十元、李世延十元、李于氏十元、崔士鳳五元、陳道仁十元、孫延雲五元、公合利五元、衛生藥房五元崔連福十元、王毓昌十元、王海亭五元、潘進賢五元、孫少岩五元、福昌華工會社船部華工頭同人大洋五十元、譚岐山五元、宗于清濤五元、王信十元、宗桂柱十元、(以上均爲大洋)

各出席人員助捐畢、並決議推左記之九名爲勸募委員、於本日二十日上午九時、集於興順盛錢莊、然後出發沿街各商號住民處一一勸募、至於所捐欵轉存於右記興順盛錢莊云云

△募捐委員

張人瑞、吳墨林、王福堂、劉寶田、吳雲善、王絕武、郭子珍、高振榮、楊復亭

中青爲救災胞舉辦 賑災足籃球賽

徵收入場費廣收義捐金 煙埠各團體亦來連參加

中華青年會對於此次水災賑欵、終日極力奔走、廣爲勸募、更擬於最近發起賑災足籃球比賽會、以資廣收義資、日來關於比賽事宜、積極籌備、於廿六日曾開會詳細討論關於一切進行辦法、大體議決、結果如左

一、定名 賑災足籃球比賽會

二、後援 請三漢文報館及滿洲體育協會、滿洲日報社、大連新聞社擔任

三、比賽日期 預定九月五日起至十一日(遇必要時得延長或縮短之)

四、比賽時間 擬每日午後四時起(遇必要時臨時變更之)

五、比賽地點 假大連運動場

六、職員由主辦方面聘請

七、比賽團體 足球擬請煙埠益文(或其他隊)及本埠隆華全大連埠隊中青四隊籃球擬 請煙埠白燕及本埠全大連隊黑猫三隊

八、經費 除一切必要設置費用外、概由各隊自備、但客隊不在此例

九、入塲料 分一圓四角兩種、以小洋爲本位、一元者連看三次、四角者只限一次、日入入塲料金五角二角二種、學生減半、入塲臨時購買、以有該梗々章爲憑

十、比賽方法 以後另行規定

十一、比賽次序 先籃球後足球

十二、去煙接洽 請呂王二君前往

十三、本埠接洽 即日進行

十四、參加各隊選手入場由主辦方面發給徽章(籃球每隊十枚、足球二十枚)

刻聞呂王二君、業於昨日搭政記輪船首途赴煙、前往邀請矣 本埠方面、亦分頭向各隊商洽、聞隆華黑猫全大連足籃各隊、均已慨然應允、至於煙埠兩隊、尤係熱心慈善、對於此舉、諒表同情、當可圓滿成功、故該會日來籌備、特形緊張云

募欵救災黎 召開董事會

西崗公議會 大忙而特忙

西崗子華商公議會、於二十六、招開常任董事會、關於賑災募欵事、規定辦法後、該會人員、即自廿六日起、開始進行一切事宜、如貼廣告、撒傳單等等、大忙特忙、於昨更向各會員分發公函、通知於三十日開臨時總會、公函原文爲

逕啓者、我國東南六省、水災浩大、已成向來未有之巨災、而數千萬災民、嗷嗷待哺、已不容緩、故各處人發起急賑會、捐欵救濟、當仁不讓、誠有不甘落於人後之慨、今本會定於八月三十日星期日午前九時、召開臨時總會、關於災區、再加討論救濟辦法、以策進行、務希台從依時涖止爲荷、此致

先生台鑒

西崗華商公議會會長顧陸堂啓八月二十七日

沙河口公學救災熱 教員學生倡捐

哀憐災民慘狀先自動輸助 並勸學生父兄等速解義囊

六省水害、災民達數千萬之多、以是待救之急、有如星火、本埠各機關聞得消息後、已先後而起、勸募義金、以期匯往災區、督救被難同胞、其收效之廣、當可預料、茲有沙河口公學堂之堂長以下各教員等、以災區廣大、待救孔急、故爲普遍宣傳、俾得賑金計、除公學堂教員欵、學生自動捐輸義金外、特印傳單、分給各學生、命學生轉爲撒放、俾學生之父兄等皆得詳知、藉勸捐欵、以活災胞、該校同人等、熱心公義、慈善爲懷、已可概見、記者不禁代數千萬災胞、恭表謝意云、茲將該梗所印之傳單原文、錄左

洪水氾濫、徧地災荒、長江流域、半淪水國、漢口金市水深九尺、房屋倒塌、貨物漂流、人畜皆葬水底、陸地盡變江河、被災難民、扶老攜幼、逃避於長堤之上、露宿荒郊、朝饔夕殆、蓬饑自炊、併日一餐、未嘗飽飯、加以癘疫流行、死亡相繼、水上浮尸、岸上餓莩、號寒泣飢、呻吟哭叫、種種慘狀、令人目不忍覩、耳不忍聞、極人生之至慘矣、隣近友邦、頗相哀憐、爭解義囊、來相匡救、況我同胞兄弟、豈容坐視漠不關心、凡我士人、不至荒郊露宿者、併日一餐者、均有分資贍養之義務、多則數元、少則數分、各省一酒之資、共相贍集、則數千萬嗷々待哺災民、庶不至瘠死溝壑、望大家慨解義囊、從速救助、言災民不勝引領翹盼者也

六省水災捐欵芳名

△大連山東同鄉會代收

王緒興捐鈔五十元、孫廷雲捐鈔五元、張玉璞捐鈔三十元、孫明誠捐鈔十元、隋福林捐鈔五十元、丁了人捐鈔一元、戴子銘捐二十元、福和盛捐鈔二百元、任召南捐鈔五十元、呂省吾捐鈔五十元、唐興英捐鈔十元、曲敬信捐鈔十元、孔憲果捐鈔十元、欒光斗捐鈔五元、李伯裕捐鈔五元、張世鐸捐鈔五元、郭友方捐鈔五元、王明元、劉景祿捐鈔二元、黃德禧捐鈔五元、馬宜理捐鈔二元、王爲宸捐鈔二元、福昌華工會社船部捐鈔五十元高振榮捐鈔十元、王繼五捐鈔十元、李道樂捐鈔三元、孫嘉樂捐鈔五元、上海恒生永捐鈔十元、盛清生捐鈔十元、蔡子封捐鈔十元、顧鳳南捐鈔十元、王澤捐鈔一元、何伯仁捐鈔二元、姜祐臣捐鈔二元、劉和臣捐鈔三元、黃信之捐鈔一百元張秀峰捐鈔二元、任禹卿捐鈔二元、韓讓捐鈔廿元、安邦威捐鈔一元、姜實瑚捐鈔一元、劉英忠捐鈔一元、楊汝藻捐鈔一元、孫曰器捐鈔元一、牟子貞捐鈔二元、鹿崇溥捐鈔一元、傅潤生捐鈔二十元、季明樊捐鈔一元、劉餘三捐鈔一元、張作楷捐鈔一元、王明芬捐鈔一元、孫立榮捐鈔一元、楊新明捐鈔一元、滕斐川捐鈔四元、于葉剛捐鈔一元、姜篤周捐鈔一元于葉濬捐鈔一元于溫軒捐鈔二元周鳳池捐鈔一元

以上共捐鈔票八百二十六元

△萬國道德會大連分會代收

急賑義捐(八月二十五日)

藍少齋小洋五十元、玉茂田小洋四十元、楊海榮小洋四大元、王友仁小洋三十元、于彭年小洋十元、邊濤泉小洋五元、吳殿和小洋五元、李瑞亭小洋五元、崔士鳳小洋十元、劉鴻斗小洋二十元金華亭小洋二十元、于敬五小洋三十元、何貴一小洋五元、田玉山小洋十五元、王樹齋小洋五元、趙鏡海小洋二十元、沈益亭小洋五元、段鳳禧小洋五元、王熟之小洋五元、張愼菴小洋十元、王幹臣小洋十元、李壽山小洋二元、遲鳳翹小洋五元、福盛樓小洋十元

計小洋三百六十二元

△西崗華商公議會代收

德豐玉小洋五圓、劉岷山小洋叁圓、隱名氏大洋五圓、高喜章大洋壹圓、包樹芝銅元五十枚、朱春山小洋壹百圓、崔景桂小洋壹圓、徐憲齋小洋拾圓、牟壽山周爐卿郭惠川小洋壹圓六角

合計 小洋壹百廿元〇六角 大洋六元正 銅元五十枚

民政署大表同情 正副會長連任

以其素服重望資格老誠 深慶大連公議會長得人

大連華商公議會、於二十六日上午十時、舉行改選會長結果張本政、邵愼亭、劉仙洲三氏、乃被選連任正副會長事、報已有極詳細之記載、該大連公議會、以正副會長皆已安全和平選定、故已將改選之情形及經過等等詳細列報大連民政署矣、聞民政署方面接報、以一切經過手續完善洽當、大表贊同、更以素負衆望資格老誠之前任正副三會長、今更連任、則將來該會一切事務等々之發展、當更可再進一步的優良、故民署對三會長之連任事、非常讚成並歡迎之至云

吃喜酒起口角 二人竟動手

双方皆負傷 報警署處辦

現住其原籍地大連管內岔溝會花紅溝屯四十一番之農民王永江年三十四歲、與現住花紅溝四十番地之王成賓者年三十二歲、二人於二十六日、因其素識之現住花紅溝十六番地之王成芬家、有結婚喜事、乃至該王家去幫忙、及至是日午後三時頃、因新娘已進門、於是乃一同入席大飲其喜酒、王永江王成賓竟飲得酩酊大醉、踉蹌難行、彼二人因酒醉多氣之關係、因是至午後五時三十分頃、爲些許小事、意見不合、竟而動武、王成貴情極、竟操起方 吃餘之豚肉拳骨、照定王永江之頭部、用力猛打、致將水江之頭部打傷、且因突遭武力、身體仆倒、傾坐於身後之飯盆內、致貼了一屁股白飯、正待立起時、王成貴又操起一空火油桶、照永江頭上猛力擲來、永江避不及、又被打中、兩眼上部皆被裂傷、治療只少須二十日、其後經一衆人、將双方勸開、衆人以爲無事了、豈料數分鐘後、王永江以被打嘔氣、爲報復計、乘隙突至王成賓之足旁、拾得一拳大之石、向成賓頭部猛擊、致將頭部打傷、後又經衆人拉開、惟皆以双方皆負傷、事非小可、乃報告派出所、經派出所之手、已將兩名送入病院治療中、並已向本署司法係詳爲報告、至如何解決現尚不知云云

望諸會員領取 中青新徽章

每枚收金三角

中華青年會、以前徽章、已不通用、早經幹部議決另製新徽章、以資佩戴、刻新徽章業經製竣、精彩美麗、深含意義凡該會會員、必須佩戴望各位會員及早往會領取計每枚收金三角云

拉鐵平車子 軋斷老人腿

縱有接骨妙術 治好亦須兩月

原籍天津、現住福星街之行商獨實和、年六十一歲、於日前行至奧府愛宕町十字路口處、適有自動車自南急駛而來、双方爲避危險、均行停止、不料又有由西來之伊勢町德成東櫃夥三人、手挽貨車、滿載鐵物甚重、竟將獨寶和撞倒、車輪由左腿軋過、此際獨寶和痛苦不堪、呼號不止、遂經人送至普愛醫院、經陳英院長之檢驗、腿骨已經粉碎、急施手術療治、惟其年老傷重、恐非兩個月不能痊愈云

打傷討債人 將被官懲處

于國盛者、現在西崗子平順街十二番地營飲食店西順居、於二十七日、因現在平順街營理髮館之王彩臣者、欠賬不還、並蠻橫毆人事、向西崗子警察署、提出說諭願其事實略謂、王彩臣自五月節以前、迄至現在、共欠飯錢十餘元、前日命人往討、彼王彩臣之櫃夥、竟將討債人毆傷、因是以王彩臣蠻不講理、故請官說諭、官方准呈當日即會傳訊云

夫十八妻亦十八 小夫婦竟分棲

她水性楊花愛住姐夫家 久假而不歸請警署說諭

現住大連管內周水子會薛家屯四十番地農民王福忠、年十八歲、玆因其妻韓氏、年亦十八歲、行爲不正、無故出外、抗不歸來事、於二十六日、向沙河口警察署、提出說諭狀呈、請求官署、對其妻予以說諭、據其所開之理由謂、願人王福忠、於去年舊歷八月九日、經媒妁之言、受父母之命、與被願人韓氏、舉行結婚、豈料韓氏生性淫蕩、楊花水性、婚後不久、竟時常自已外出、至小飯館去吃飯、且有時竟自出不歸、不知宿於何處、願人王福忠、以韓氏此種行爲有辱門風、不當之甚、故曾向其小言規勸、俾其改過自新、豈料彼韓氏、不僅過耳東風、不聽規勸、反怒目橫眉、說他人不正當、因是曾發生過口角事、韓氏怒極乃於去年十一月頃、乘願人福忠等不備之際、暗將其自已之衣服等物、全行盜出、送往其姐夫王傳正者處後又於十一月十八日夜九時、乘隙與其姐夫王傳正、一同逃去、後經願人福忠等發覺查找、始知韓氏確在西山會灣家屯西王家屯六十二番地之二號其姐夫王傳正家、願人等偵知、當即至王處交涉、希望韓氏返回、韓氏竟不之允、直至現在、已數月之久、韓氏仍未歸去、故願人福忠以爲韓氏歸寧、當歸娘家、今即不是歸寧、久住在其姐夫家、成何事體、且韓氏之不歸、殆係王傳正爲其劃策以期有何希圖、亦未可知、且願人每至王處、向韓氏交涉歸來事時、王即揚言謂、願人之家庭多有不當之點云云、惟事已如此、實不明其所關此願人福忠、決不怨天尤人、僅希望韓氏急速歸來、其他一切、福忠情願不問、僅此、懇官署對韓氏予以說諭云云、官方准呈於昨已傳訊兩造、至如何解決、現尚不知云云

赴津遠征費 改作基本金

老虎灘普通學堂同窗會、游泳隊、赴天津一事、賴得老虎灘會熱心公益諸氏募得小洋百餘元、現雖中止赴津、該會經各顧問贊助委員議決將此項募金、除作同窗會正用外、作該會常年基本金、事屬公益、用特宣佈芳名

廣海捨藏金拾圓、徐慶祥銀貳十圓、周懋琳銀二十圓、譚成元銀十圓、張本善銀五圓、朱洪禮銀五圓、呂德成銀三圓、黎我章銀三圓、周懋功銀三圓、張永和銀三圓、劉文津銀二圓、張永洲銀一圓、孫繼倫銀一圓、宋喜富銀一圓、德順魚店銀一圓、大東號銀一圓、洪興園銀一圓、義合順銀一元、周德海銀貳圓、福合盛銀六角、萬發祥銀壹圓、海園銀六角、孫立志西瓜四個、張糕十斤、譚子儉雜記本五十本、劉世昌洋菓十斤、及王德銀五圓、孫世清銀貳圓

至沙河口火車站之 電車仍不開通

沙河口方面居民之陳情 滿電當局允暫開通汽車

滿電電鐵沙河口神社前電車站、更延長至沙河口火車站之電車道路、滿電雖已得有關東廳之認可、然以經費關係上、暫時不能實行等因、前報會已記載、而神社前至沙河口車站間、固屬不遠、徒步往來、較亦不感困難、惟爲沙河口火車乘客之便利計、應行急早敷設車道、開通電車、藉可免去有感不便、若自大連車站下車迂廻沙河口也、故而最近西部大連有志者、有促進運動、急速敷設該線車軌之請、並爲參考計、彙向沙河口警察署呈遞請求書類、內容有調查在沙河口車站下車之客人數、其間如星期日及祭日、往北去火車之下車客一千二百二十名、向南來火車之下車客一千二百五十名、星期日如祭日以外之日、北上之下車客八百二十名、南來之下車客八百四十名、依此調查數觀之足證皆與神社前之電車站有最大之聯絡、依上記之情形、該方面之居住者、意在倘不能開通電車時、暫時試行運轉自動車得滿電當局之承諾允先開汽車、已向關東廳呈遞請求之認可書類矣

青年孕婦跳樓 幸遇救未墜胎

中央自動車運轉手李允開之妻、年廿六歲、已懷孕七月矣、於日前晨四時、竟出所住樓窗跳下、腦筋挫傷、胎氣震動、經人發覺、當即送至市內奧町普愛醫院、經陳英院長之診察、針藥兼施、始克安全、至於其跳樓原因迄尚不明然非陳院長之救療得法恐不免有墜胎之危險矣

滿日華工組織 田徑足球兩隊

邇來連埠對於體育提倡、非常熱烈、足籃球之盛、日進千里、本埠滿洲日報社內中華職員三百餘名、其中田徑健將大有人在、如于文江周家慶、于邦富等皆曾出席於四省聯合運動會、及華北運動會、時下秋風涼爽、洽吾青年練習之好時期、聞該社同人等組織田徑賽隊、與足球隊各自加勁練習之中、以預來年中華運動會、與足球比賽會加入奪標云

判明棄屍人 拘押待治罪

宋登江者年四十一歲、業泥水匠、於二十三日上午六時許、被日吉町製麻會社、臨時傭用、修理該會社北側之石牆、宋乃於六時半許、至工事廠、以便着手工作、至意工事廠竟發見有遺棄之嬰屍一具、因遂報知會社中人、再以電話、通知所轄之官署、經官員至現場、檢視一過、見該嬰屍、係一女孩、似方出生該處、似已經過二三日因該嬰之身體、皆已被日晒黑、惟可疑之點、則爲該屍之所在、係在製麻會社之院內、該周圍院牆、高約六尺如是外部之人、當不能侵入院內、而遺棄該屍、且該屍係以舊麻袋包裹、棄于該處者包裹嚴、密亦不似隔墻擲入者、因是官方以爲該嬰之遺棄者、定係會社內之人員無疑、故遂對會社內之人員帶有家眷者、詳爲調查、結果見有現在該會社充更夫人原籍遼寧復縣長興島、現住該會社之王慶昌者、年四十一歲、其妻孫氏、年四十歲現在臥病中、似有生產之疑同遂將王慶昌帶至署內、嚴爲審問、王始則不認、繼因之辭、乃將一切情形、合盤供出、據其供謂、其妻孫氏年四十歲、於數日前、始帶同長男長女、原籍來連、惟其來連時、係自原籍村乘舟抵金州上陸、旋由金州乘自動車而抵大連、些許路程、竟走了三日、因是路中、因車船之搖動、致將現已六個月之胎兒、於抵連之夜、間即因受搖動而墮下、落生即死、旋即遺棄於前記之塲所云、官員問明後、以遺棄嬰得、法有明條、罪有當得、因已將其留置、以待處以應兒之罪云

爲提倡健康起見大贈送買一瓶送一瓶買一打送三打

特別大贈送

閨房艷福得紅血輪補丸而愈濃

因其藥力確能使男子身強力壯精神健旺並治一切先天不足後天失調諸症對於女子能使容顏鮮艷血足經調並治一切子宮寒冷赤白帶下諸症欲求閨房艷福者不可不備服紅血輪補丸如能常服有轉老還少之功

歐美大藥房 遼寧瀋陽市財政廳對過

小瓶現洋八毛大瓶現洋一元五毛外埠郵票寄能來給代郵

代理處 興城春生藥局 安東兄弟藥房 黑山縣華英藥房 大石橋衛生藥房 瓦房店信和藥房 普蘭店德記 蓋平天一堂 金州老德記 清源縣福安醫院 鳳城縣振豐恒 大連康德記藥房

蘇爾壽(SULZER)機器公司製作品

一、各種高中低壓離心力唧筒鍋爐進水懸垂式等離心唧筒

二、重油可爲燃料之高速度低速度二週與四週完置式船上用式兒用狄賽爾機關式柴油引擎

三、而引擎 尤立弗蒸汽引擎中間蒸汽利用並特別利用廢汽引擎

四、直立式橫置式各種水管鍋爐

五、製冰機及造冷機梅格式製造齒輪機及梅格齒輪等等

本分公司時下唧筒存貨豐富對於上列各種機器如欲索取樣本及說明書者請函知本分公司即速爲奉上不誤

SULZER

本公司總廠在瑞士國溫德多爾城

蘇爾壽兄弟機器公司 (Sulzer Brothers LTD; Switzerland)

分行 大連市山縣通十八番地 神戶市京町七十二番地

大律師 辯護士 河內山武雄啓事

本律師(辯護士)茲承曲禾鄉氏正式之委任關於祥泰義所有一切債權債務並財產處分等善後事宜完全由本律師負責處理嗣後凡對祥泰義有交涉者請直接與本律師接洽必有適當辦法恐未週知特此聲明

大連市天神町五十三番地 河內山武雄法律事務所 (事務員兼通譯朱純本)

○○附啓關於祥泰義所有舖墊完全出兌如有兌者請至吉野町二十九番地恒聚棧面議可也

大連同和裕新立首都分號廣告

敝號辦理國內外滙兌存放各種欵項曆有年所信用昭著久爲各界人士所嘉許現爲調劑金融應付首都需要起見特在城內金沙井通滙莊內安設開始營業如蒙惠顧無任歡迎茲將敝號通滙各地點開列於後

總號 河南新鄉縣

分號 開封 鄭州 衛輝 道口 封邱 焦作 博愛 彰德 化平 天津 順德 濟南 徐州 蚌埠 宿州 新浦 南京 上海 漢口

辦事處 石家莊 洛陽 歸德 漯河 許昌 正陽關 陝州 營城 滄州

代辦處 保定 無錫 蕪湖 安慶 修武

大連西崗久壽街三十六番地 電話長七四八〇 電報掛號六七九

中華棧新社開幕

眞正 旅客福星

自蓋新式洋灰鐵筋三樓層房

大連常陸町三三、三七、四一、番地

破天荒十大特色

房屋寬潤各屋皆有白來熱水洗臉盆菇欄大鏡躺椅銅床錦被電鈴西式大磁盆沐浴室由客自便分文不取自來水小便器自來水坐南大便器客用信紙信封俱全冬則暖氣夏則風扇倍極完善應酬周到價廉便利報關上稅

本社電話長七九七一 大連奧町棧 樓上二一六四六 樓下電話四一〇〇 櫃 五七四四

營口 電話九四九 長春長電話二中華七公 哈爾濱中華棧道外運輸部電話四一三二一八 中華東棧 電話二七一〇五 青島中華棧錢莊 電話九一四九二八四

大連市奧町中華棧 主人張炎町

經濟

海外銀塊俱示漲 標金人情趨劣
美國股票棉花均極精神 滬存金至多不過二萬條

(上海廿七日電訊)海外銀市俱各示漲、美國股票以及棉花亦精神可觀、標金人情趨劣、開價步小、旋後志豐永大連帮復出追空、人情發虛、大連帮空東、英滙各妥少許東滙低價縮至一六四兩一二五、英滙妥二便士九三七五小價銀行方面存聲時現、始稍返穩、昨日中央銀行向美國運去現金一萬五千條、市內存貨減至一萬五千條、至多不過二萬條、吳培初略存標金大連帮復以一六四兩五轉空改進標金於七十兩關頭壓上壓下、無大起色、恒興今日約空一千條、孟買銀市今日休市、標金市場明日照常有事云

省令呈報 流通券額數

(遼陽)縣府奉省政府令、以現擬發行之五百萬流通債券已經政委會核准、應將需用額數、預先呈報、以便分配發行仰即遵辦云

以海關兩計算 上期出入貨價
比較去年輸入減輸出增

(大連)據大連海關調查、由本年一月至六月之上半期內大連港輸出入主要品價格如左

(單位海關兩)

△主要外國貨輸入 二三、五四八、三二一

△去年同期 三九、四六八、七九四

△主要中國貨同上 一一、三三八、〇二二

△去年同期 一二、九四八、六九〇

合計 四四、八八七、三四三

去年同期 五一、四一七、四八四

△主要貨輸出 一三六、一一〇、〇二四

去年同期 一二三、八七五、三九六

查主要輸入品、中外各貨共計四千四百八十八萬七千三百四十三海關兩、比較去年同期之五千一百四十一萬七千四百八十四海關兩、則減少七百五十三萬百四十一海關兩、主要品輸出額、爲一億三千六百十一萬二十四海關兩、比較去年同期之一億二千三百八十七萬五千三百九十六海關則、則增加一千二百二十三萬四千六百二十八海關兩云

金本位制 已勢在必行
財部兩步計畫

京訊、財部以世界金潮起落不定、東亞國家均已先後變更本位制、中國際此潮流、對外滙兌、及國際貿易、所受損失匪淺、逐漸採行金本位實爲急不容緩之圖、記者昨訪某財政當局、據談、顧此事之實行、與中國現在國情及商場習慣、均有深切關係、財部自去歲金價暴漲後即詳密研究良善辦法、以爲過渡時代之更替、約分第一步爲確定全國貨幣問題、第二步爲統一全國幣制、凡法定之幣制、概由中央造幣廠統一鑄造、各省不得在規定幣制之外、另行鑄造、如實行虛金本位以爲過渡、必先籌謀現金之準備、此事政府久在壁劃、實行之期、當局必早成有竹云云

救濟國內 麥麵之辦法 擬徵進口特稅

京訊、上海市政府、以該處麵粉商廠、大多購用洋粉、至本國麥粉、頗受影響、關係國計民生、甚爲重大、特分咨財政實業兩部、請注意美澳俄麥傾銷之防範、整頓本國農產、獎勵種植、並以徵收洋粉進口特稅、爲目前唯一救濟辦法、至本國麥之改良、似應由產麥各省、迅爲認眞檢驗、庶可抵制洋麥之輸入、聞財政部據咨後、已交由統稅署籌劃改善、實業部刻正訂定辦法、即令各省市檢驗麥粉流弊、至于征收進口稅、須待財政部籌劃妥善、再行會同實業部審查並于該項增加之特稅、加給爲本國麥獎勵金云

國府爲救災 決發行公債

(南京電訊)二十二日國府會議、爲救濟以武漢爲中心之水災、乃可決發行民國二十年水災救恤公債一千萬元案、追經立法院審議後決九月一日發行云但其後又有改爲八千萬元之說云

商況要覽

特產市場

廿七日特產市場、當廿六日因處及氣候不佳、致呈强調之大豆與高粱、至廿七日均轉趨低落、豆餅豆油亦隨之呈軟調、總觀市場、仍未脫閑散氣象、至於各貨低落之程度、大豆係落三四分、高粱四五分大豆安至三百六十八車、現貨市場之大豆豆餅豆油亦傾軟勢、交易亦不甚多

錢鈔市場

二十七日朝鮮鈔市場海外市況、倫敦銀塊近遠期均略提、紐約亦稍徵看漲、孟買却呈平平、上海標金市況、仍在繼續軟疲、因之本埠鈔票乃動、查滙兌市場中美與美日呈堅硬之勢、金票仍無何變動、一致看提、匯申爲七十一兩七滙煙爲六十九兩二二五、大洋爲百元八角云

商品市場

歷袋(平穩)產地情報綠扛漲四分之一、藍扛漲四分之一、銀塊未變、鈔票平穩、當市無買氣冷淡閑散云

綿系布(昂騰)美棉現貨漲二十、中期漲十七八、遠限漲二十四磅音、印棉漲一二角、銀塊未變、大阪三品當限漲三圓三角以至四円二角、中遠限各漲二三圓、迨後當限又提一圓四角中限漲四九角遠限漲三角、續騰、而收市矣、當地有散付得利之活動呈小商狀大付觀望云

月限	約定價	數量
十月限	一一二、九〇	一
十一月限	一一一、七〇、	一二〇
同	一二一、六〇	
十二月限	一一二、〇〇	二〇

本埠特產 商情(二十七日)

▲大豆(單位厘)

月	限開行	最高	收盤	最低
八月末	六〇三〇	六〇三〇	五九九五	五九九〇
九月末	六一三〇	六一三〇	六〇七〇	六〇八〇
十月末	六一六〇	六一六〇	六一三〇	六一三〇
十一月末	六一七〇	六一七〇	六一三〇	六一四〇
十二月末	六一六〇	六一六〇	六一三〇	六一三〇

所成數 三百一七十車

▲豆餅

月	限開行	最高	最低	散行
十二月限	一九八〇	一九八〇	一九八〇	一九八〇

所成數 七千枚

▲豆油

月	限開行	最高	最低	散行
九月限	一六五〇	一六五〇	一六四五	一六四五
十月限	一六八五	一六八五	一六八〇	一六八〇
十一月限	一七〇〇	一七〇〇	一七〇〇	一七〇〇
末月限	一七一〇	一七一〇	一七〇	一七〇五

所成數 四千箱

▲高粱

月	開行	最高	最低	散行
八月末	三七七〇	三七七〇	三七六〇	三七六〇
九月末	三八六〇	三八六〇	三八六〇	三八四〇
十月末	三九六〇	三九六〇	三九一〇	三九三〇
十一月末	三九八〇	三九八〇	三九三〇	三九四〇
十二月末	三九八〇	三九八〇	三九四〇	三九四〇

所成數 八十七車

包米 四六〇〇 四六〇〇 所成數 一車

現貨前場

包米未安

品名		
混保帶皮込	六〇九〇	六〇七〇
大豆不帶物	—	—
所成數	一四十車	
普通大豆(帶皮/不帶皮)	九八〇	五九六〇
所成數	五車	
豆餅	一八九〇	一八九〇
所成數	一萬六千枚	
豆油	一六一〇	一六一〇
所成數	三百箱	
梁高	三八二〇	三八二〇
所成數	一車	

本埠錢鈔

	開行	最高	最低	散行
近期	四三七〇	四三八〇	四三五〇	四三六〇
遠期				

所成數(近期/遠期) 百三十萬圓

現貨交易

	銀對金	銀對洋	金對洋
九時	四三六〇	一一三〇〇	二五七三
十時	四三六〇	一一三一〇	二五七三五
十一時	四三六〇	一一三一〇	二五七三五
十二時	四四五五	一一三三〇	二五七六五

所成數(銀對金 五萬六千圓/銀對洋 一萬二千圓)

二時半 四三五五、一一三三五、二五七五五、

三時半 休市

電報滙兌

倫敦銀塊 一二片一六分一五

同後場 一二片一六分一五

紐約銀塊 二七仙四分三

孟買銀塊 四三留比一六分二

美日滙兌 四九弗三分九

美中滙兌 三〇弗〇 —

▲上海外匯

		開	收
日滙	賣	一六四兩七五〇	一六四兩二五〇
英滙	買	一先令二片八二五	一令先二片八七五
美滙	買	二九弗九三七五	三〇弗〇〇 —

▲匯豐掛期

日滙	賣	一六七兩〇〇〇
英滙	買	一志二片六二五
美滙	買	二九弗六二五

▲上海標金

開行	七七一兩〇錢
最高	七七一兩八錢
最低	七七〇兩〇錢
收盤	七七〇兩〇錢

▲神戶匯兌

日美 四九弗八分三

日英 二志〇片八分三

商品市場

▲美貨 新

現月	七仙二〇
十月	七仙一六

▲大阪棉花

	現貨	定期
開盤	一二二、一〇	一三、四〇
收盤	一二二、一一	一三、四〇

▲大阪期米

	現	期	中
開盤	二〇、〇六	二一、〇四	二一、五八
收盤	二一、二八	二〇、一九	二一、八〇

▲東京期米

	現	期	中
開盤	二〇、七七	二一、四〇	二一、七九
收盤	二〇、九〇	二一、五〇	二一、九九

▲仁川期米

	現	期	中
開盤	—	一七、九一	—
收盤	—	一九、四六	—

▲神戶豆餅

月	開	收
八月	—	—
九月	—	—
十月	—	—
十一月	—	—
十二月	—	—

▲大阪綿系

限月	前場開行	後場收盤
八月	一一〇五〇	一一一九〇
九月	一一三三〇	一一三六〇
十月	一一三一〇	一一三三〇
十一月	一一三〇〇	一一三九〇
十二月	一一三三〇	一一三三〇
一月	一一三一〇	一一三四〇

▲大阪三品

月限	開盤	收盤
八月	一〇五〇	一一二九〇
九月	一一三三〇	一一三六〇
十月	一一三一〇	一一三三〇
十一月	一一三〇〇	一一三九〇
十二月	一一三三〇	一一三三〇
一月	一一三三〇	一一三四〇
二月	一一二六〇	一一三〇〇

▲印棉

奔哥爾 一九留比四分三

布牢其 四四留比二分一

奧姆拉 三四留萬〇 —

月	
十二月	七仙三六
一月	七仙四六
三月	七仙六四
五月	七仙八二
七月	七仙九九

▲橫濱生糸

月	前一節	前二節
二月	一一二七	一一三〇
八月	六二五	六三八
九月	六四〇	六四六
十月	六五三	六五〇
十一月	六五五	六六七
十二月	六三六	六三七
一月	六四〇	六三九

▲印度扁袋

藍扛袋 二四留比八分一

綠扛袋 二六留比八分七

匯兌行 一三七留比四分一

股票市場

▲安東股票

當限 — —

先限 — —

▲大連股票

五品期 — 一〇九〇

豆新期 — —

錢品期 — —

五鈔期 — —

豆新期 — —

鈔期 — 一六二〇

北地行市

	月		
開原(大豆)	九月	—	—
	十月	—	—
	十一月	—	—
哈爾濱(大豆)	九月	九、〇〇〇	九、〇一〇
	十月	九、二五五	九、二九
	十一月	九、三五	九、二五
哈爾濱(小麥)	九月	一、四五五	一、四五五
	十月	—	—
	十一月	一、四五五	一、四六〇
公主嶺(高粱)	九月	八、四五	八、七五
	十月	—	—
	十一月	—	—
長春(大豆)	九月	—	—
	十月	—	—
	十一月	—	—
長春(高粱)	九月	六、九五	六、九五
	十月	—	—
	十一月	—	—

錢鈔

奉天(奉票)	現貨	一四〇〇	—
	定期	—	—
	高	—	—
奉天(大洋)	現貨	四三、四五	三二九七〇
	定期	三二九〇〇	三二八七〇
	高	—	—
開原(大洋)	現貨	四三、四〇	—
	定期	—	—
	高	—	—
安東(錢鈔)	現貨	六一二	—
	匯兌	九六七兩	—
	定期	六一五	—
	高	—	—
	定期	六一六	—
	高	—	—

中日貿易概況
出超一千六百萬餘元 七月份與去歲之比較

(東京訊)據日大藏省發表、七月份對華貿易、輸出三千〇六十九萬二千元、輸入一千四百三十三萬六千元、相抵出超一千六百三十六萬六千元、據去年七月、輸出增一百五十九萬四千元、輸入增加減一百四十萬九千元、通計一月至七月出超額爲一千四百四十三萬元、較去年之三千一百〇萬六千元、出超減一千六百五十八萬六千元、列表如下(單位千元)

△由日輸華

	本年七月	去年七月	本年一至七月	去年一至七月
東三省蒙古	一、一一二	一、七五一	七、二八六	二三、四七四
華北	六、〇四八	五、七七八	三二、八三六	四六、〇九一
華中	一二、二三四	一一、五三八	六四、二九七	七九、五九四
華南	四四三	三八六	二、九八五	三、三三七
旅大	六、九七四	四、九六七	三九、七六五	五二、七二六
香港	三、八八二	三、六七九	二四、二〇一	三〇、五四二
合計	三〇、九六二	二八、〇九八	一七一、三七〇	二三五、六六四
相抵出超	一六、三六六	一二、三六三	一四、四三〇	三一、〇一六

△由華輸日

	本年七月	去年七月	本年一至七月	去年一至七月
東三省蒙古	一、五〇〇	三、一三〇	二三、一六〇	三六、七九九
華北	二、九一三	三、〇二六	三〇、一九五	二二、五八七
華中	三、八三三	三、七八六	三三、二六四	三四、五七九
華南	六二三	九七九	五、三二二	七、一八〇
旅大	三、四五二	四、七四九	六二、六六七	九三、二三〇
香港	五	六五	二三二	二八三
合計	一四、三二六	一五、七三五	一五六、九四〇	二四〇、六四八

惡疫橫行

仁丹

欲濟燃眉之急速備

卓效消化健胃力

强大解毒殺菌力仁丹

茶餘飯後宜服他如談話、外出、訪客時必含口中以防病菌侵入而謀胃腸强健爲至要

格言 仁者愛人有禮者敬人 (孟子)

主效

中暑傷寒 水土不服 腸痛吐瀉 猝倒昏迷 頭痛目眩

瘟痞吞酸 精神鬱結 食積不消 時行疫疾 酒醉船暈

種別

小包 二十粒裝 特利包 三百二十粒裝

中包 六十粒裝 添盒大包 四百二十粒裝

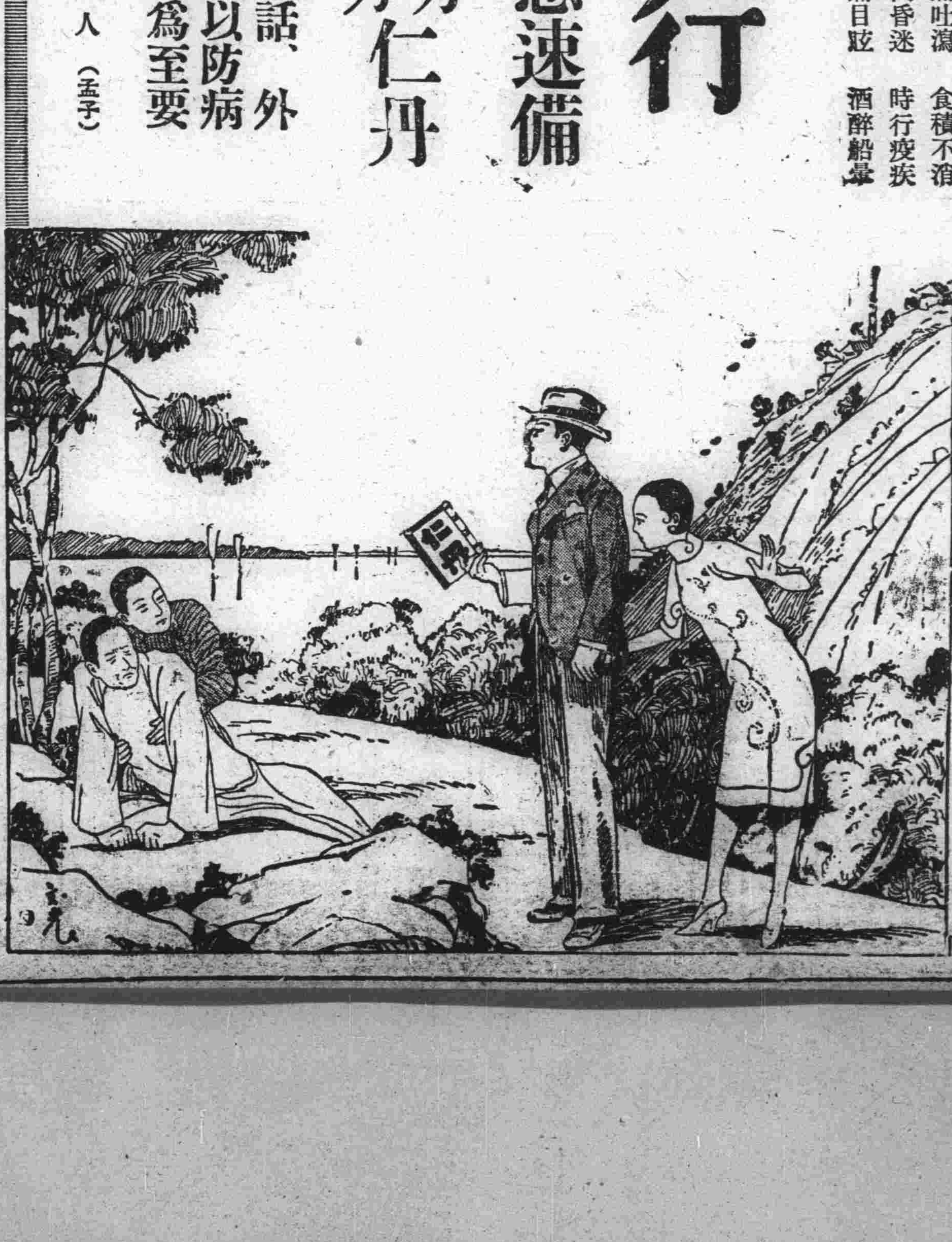

獅子牙膏

斷然主役

自靜的人形美往動的近代美之途逕其唯一之主要者則在齒美

然用獅子牌鉛筒裝置之牙膏則齒美

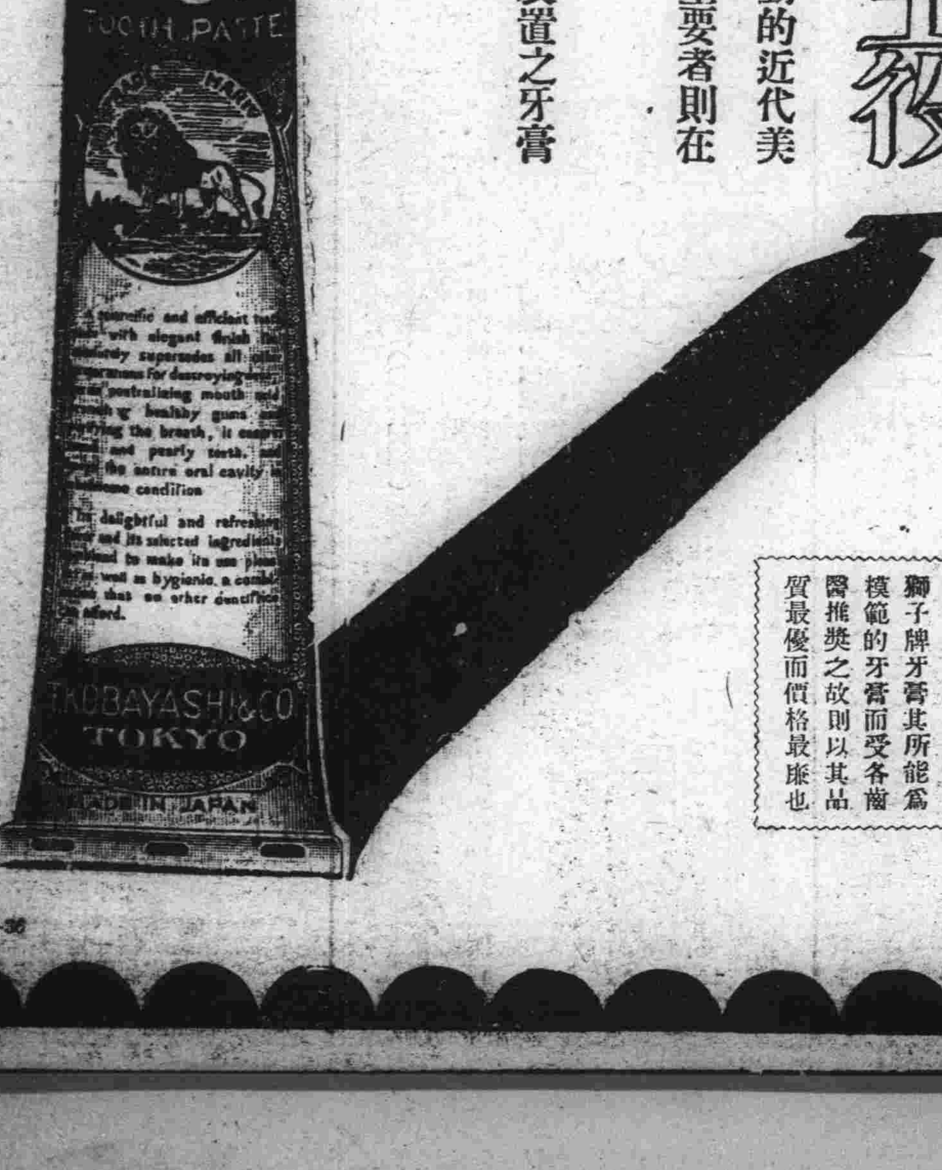

獅子牌牙膏其所能爲模範的牙膏而受各齒醫推奬之故則以其品質最優而價格最廉也

獅子牙粉發賣元 株式會社小林商店

8-36